

แผนพัฒนาท้องถิ่น (พ.ศ.2561-2565)



องค์การบริหารส่วนตำบลน้ำจืดน้อย

อำเภอกระบุรี จังหวัดระนอง

www.numjuednoi.go.th

แผนพัฒนาท้องถิ่น (พ.ศ.2561-2565)



องค์การบริหารส่วนตำบลน้ำจืดน้อย
อำเภอกระบุรี จังหวัดระนอง
www.numjuednoi.go.th



ประกาศองค์การบริหารส่วนตำบลน้ำจืดน้อย
เรื่อง ประกาศใช้แผนพัฒนาท้องถิ่น (พ.ศ. ๒๕๖๑ - ๒๕๖๕)

ด้วย คณะกรรมการสนับสนุนการจัดทำแผนพัฒนาองค์การบริหารส่วนตำบลน้ำจืดน้อย ได้จัดทำร่างแผนพัฒนาท้องถิ่น (พ.ศ. ๒๕๖๑-๒๕๖๕) ขององค์การบริหารส่วนตำบลน้ำจืดน้อย ตามระเบียบกระทรวงมหาดไทยว่าด้วยการจัดทำแผนพัฒนาขององค์กรปกครองส่วนท้องถิ่น พ.ศ. ๒๕๔๘ แก้ไขเพิ่มเติมถึง (ฉบับที่ ๓) ลงวันที่ ๑๕ พฤษภาคม ๒๕๖๒ เพื่อเป็นกรอบแนวทางในการจัดทำงบประมาณรายจ่ายประจำปีงบประมาณรายจ่ายเพิ่มเติม งบประมาณรายจ่ายจากเงินสะสม รวมทั้งเพื่อแก้ไขปัญหาความเดือดร้อนและสนองความต้องการของประชาชน เพื่อปรับปรุงการบริหารจัดการองค์กรให้มีประสิทธิภาพ ในการจัดบริการสาธารณะแก่ประชาชนในท้องถิ่น ซึ่งคณะกรรมการพัฒนาองค์การบริหารส่วนตำบลน้ำจืดน้อย ได้พิจารณาและมีมติเห็นชอบแล้ว เมื่อวันที่ ๑๒ มิถุนายน ๒๕๖๒ และสภาองค์การบริหารส่วนตำบลน้ำจืดน้อยได้พิจารณาเห็นชอบในการประชุมสภา ฯ สมัยสามัญ สมัยที่ ๒ ครั้งที่ ๑ ประจำปี พ.ศ. ๒๕๖๒ เมื่อวันที่ ๑๔ พฤษภาคม ๒๕๖๒

อาศัยอำนาจตามความในระเบียบกระทรวงมหาดไทยว่าด้วยการจัดทำแผนพัฒนาองค์กรปกครองส่วนท้องถิ่น พ.ศ. ๒๕๔๘ แก้ไขเพิ่มเติมถึง (ฉบับที่ ๓) พ.ศ. ๒๕๖๑ จึงอนุมัติประกาศใช้แผนพัฒนาท้องถิ่น (พ.ศ. ๒๕๖๑-๒๕๖๕) ขององค์การบริหารส่วนตำบลน้ำจืดน้อย โดยมีผลบังคับใช้ตั้งแต่บัดนี้เป็นต้นไป รายละเอียดตามเอกสารที่แนบท้ายประกาศนี้

จึงประกาศมาให้ทราบโดยทั่วกัน

ประกาศ ณ วันที่ ๑๔ เดือน มิถุนายน พ.ศ. ๒๕๖๒

(นายสุนัย คลีขัยาย)

นายกองค์การบริหารส่วนตำบลน้ำจืดน้อย

สารบัญ

เรื่อง	หน้า
ส่วนที่ 1 สภาพทั่วไปและข้อมูลพื้นฐาน	1 - 10
ส่วนที่ 2 ยุทธศาสตร์การพัฒนากองครักษ์ปกครองส่วนท้องถิ่น	11 - 35
ส่วนที่ 3 การนำแผนพัฒนาท้องถิ่นไปสู่การปฏิบัติ	
1. บัญชีสรุปโครงการพัฒนา (แบบ ผ. 01)	36 - 39
2. รายละเอียดโครงการพัฒนา (แบบ ผ. 02)	40 - 160
3. รายละเอียดโครงการที่เกินศักยภาพ (แบบ ผ. 02/1)	161 -165
4. บัญชีครุภัณฑ์ (แบบ ผ. 03)	166-168
ส่วนที่ 4 การติดตามและประเมินผล	169 - 184
ภาคผนวก	

ส่วนที่ 1

สภาพทั่วไปและข้อมูลพื้นฐาน

1. ด้านกายภาพ

1.1 ที่ตั้ง/ขนาด/อาณาเขต

องค์การบริหารส่วนตำบลน้ำจืดน้อย อำเภอกระบุรี จังหวัดระนอง ได้รับการยกฐานะมาจากสภาตำบลเป็นองค์การบริหารส่วนตำบลน้ำจืดน้อย ตามประกาศกระทรวงมหาดไทย เรื่อง จัดตั้งองค์การบริหารส่วนตำบล ประกาศลงวันที่ 16 ธันวาคม 2539 ตามประกาศราชกิจจานุเบกษา เล่ม 113 ตอนพิเศษ 52ง วันที่ 25 ธันวาคม 2539 เป็นองค์การบริหารส่วนตำบลขนาดเล็ก โดยได้ปรับขนาดเป็นองค์การบริหารส่วนตำบลขนาดกลางเมื่อวันที่ 21 เดือน มีนาคม พ.ศ. 2551

ที่ตั้ง

องค์การบริหารส่วนตำบลน้ำจืดน้อย ตั้งอยู่เลขที่ 2/2 หมู่ที่ 6 ตำบลน้ำจืดน้อย อำเภอกระบุรี จังหวัดระนอง ตั้งอยู่ห่างจากที่ว่าการอำเภอกระบุรี จังหวัดระนอง ประมาณ 250 เมตร ห่างจากจังหวัดระนองประมาณ 60 กิโลเมตร

พื้นที่

มีพื้นที่รวมทั้งตำบลประมาณ 13,400 ไร่ หรือประมาณ 21.44 ตารางกิโลเมตร

อาณาเขต

ลักษณะพื้นที่โดยทั่วไปของตำบลน้ำจืดน้อย เป็นที่ลุ่มทุ่งนาสลับเนินเขา มีอาณาเขตติดกับประเทศสหภาพเมียนมาร์ โดยมีแม่น้ำกระบุรีไหลผ่าน หมู่ที่ 1 หมู่ที่ 2 หมู่ที่ 3 และหมู่ที่ 5 โดยมีอาณาเขตดังนี้

ทิศเหนือ	ติดกับ	ตำบลมะมู อำเภอกระบุรี และแม่น้ำกระบุรี
ทิศใต้	ติดกับ	เทศบาลตำบลน้ำจืด อำเภอกระบุรี
ทิศตะวันออก	ติดกับ	ตำบลมะมูและตำบลน้ำจืดอำเภอกระบุรี
ทิศตะวันตก	ติดกับ	ที่ว่าการอำเภอกระบุรี และแม่น้ำกระบุรี

สภาพภูมิประเทศ

ตำบลน้ำจืดน้อย มีลักษณะพื้นที่ เป็นที่ราบค่อนข้างสูง บริเวณเชิงเขา ซึ่งอยู่ทางทิศตะวันออกของตำบล ส่วนทางตอนล่างติดริมแม่น้ำกระบุรี ลักษณะดินจะเป็นดินเค็มชายฝั่ง เพราะมีน้ำทะเลท่วมถึง เกษตรกรจะใช้พื้นที่ส่วนนี้ทำนา และปลูกต้นจาก

พื้นที่ป่าไม้

พื้นที่ป่าไม้ทั้งหมด 2,634 ไร่ จำแนกเป็นป่าชายเลน ป่าเบญจพรรณ หรือป่าบก ป่าสงวนหรืออุทยานแห่งชาติ ไม่มี

ลักษณะภูมิอากาศ

ลักษณะอากาศทั่วไป โดยรวมทั้งปี มีฝนตกชุก

ฤดูหนาว -

ฤดูร้อน ตั้งแต่กลางเดือน พฤศจิกายน - เมษายน ประมาณ 150 วัน

ฤดูฝน ตั้งแต่เดือน พฤษภาคม - กันยายน ประมาณ 215 วัน

แหล่งน้ำธรรมชาติ

1. แม่น้ำ - แม่น้ำกระบุรี
2. คลอง - คลองตานะ - คลองน้ำแดง (คลองขอ)
3. ห้วย - ห้วยตารุ่ง - ห้วยจันทร์หอม - ห้วยตาหวาน
4. ระดับน้ำใต้ดิน - ระดับน้ำซับเฉลี่ย 50 เซนติเมตร
- ระดับน้ำใต้ดิน เฉลี่ย 6 เมตร

จำนวนหมู่บ้าน

ตำบลน้ำจืดน้อยแบ่งพื้นที่การปกครองออกเป็น 6 หมู่บ้าน (ประชากร 1,239 คริวเรือน) จำนวนประชากรรวมจำนวน 3,100 คน แยกเป็นประชากรชาย จำนวน 1,534 คน และประชากรหญิง จำนวน 1,566 คน จำนวนหมู่บ้านที่ตั้งอยู่ในเขตพื้นที่ขององค์การบริหารส่วนตำบลน้ำจืดน้อย จำนวน 6 หมู่บ้าน

หมู่ที่	ชื่อบ้าน	จำนวน ครัวเรือน	จำนวนประชากร			กำนัน/ผู้ใหญ่บ้าน	
			ชาย (คน)	หญิง (คน)	รวม (คน)		
๑	บ้านน้ำจืดน้อย ๑	290	298	334	632	นายธนเดช	เพชรพงศกุล
๒	บ้านน้ำจืดน้อย ๒	155	231	256	487	นางจันทร์เพ็ญ	ทันพิสิทธิ์
๓	บ้านน้ำจืดน้อย ๓	92	105	127	232	นางลิตา	ขุนฤทธิ์
๔	บ้านครอกปรือ	182	240	233	473	พ.จ.อ.สุนันท์	คลีชัย
๕	บ้านน้ำแดงนอก	246	311	303	614	นายสาโรจน์	ธนบัตร
						(กำนันตำบลน้ำจืดน้อย)	
๖	บ้านน้ำแดงใน	274	349	313	662	นายสุวัต	พิทักษ์
	รวม	1,239	1,534	1,566	3,100		

ข้อมูล: สถิติประชากร จาก สำนักงานทะเบียนอำเภอกระบุรี พฤษภาคม 2562

แผนพัฒนาท้องถิ่น (พ.ศ. 2561-2565)

องค์การบริหารส่วนตำบลน้ำจืดน้อย

ข้อมูลประชากรในพื้นที่

รายการ	ปีปัจจุบัน (2561)	ปีที่แล้ว (2560)	2 ปีที่แล้ว (2559)
ประชากรชาย (คน)	1,548	1,557	1,607
ประชากรหญิง (คน)	1,578	1,612	1,576
รวมประชากร (คน)	3,126	3,169	3,183
บ้าน (ครัวเรือน)	1,239	1,176	1,158

ข้อมูลจาก : สำนักบริหารการทะเบียน กรมการปกครอง พฤษภาคม 2562

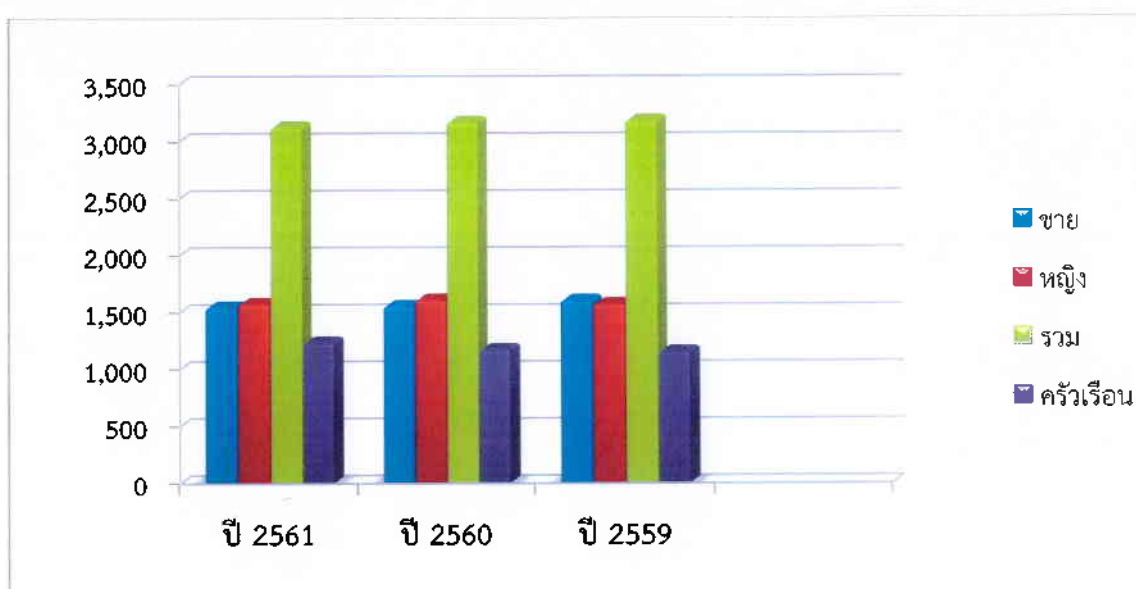

ช่วงอายุและจำนวนประชากร

ประชากร ขององค์การบริหารส่วนตำบลน้ำจืดน้อย (ปี พ.ศ. 2562)			
ประชากร	หญิง	ชาย	ช่วงอายุ
จำนวนประชากรเยาวชน	294	299	อายุต่ำกว่า 18 ปี
จำนวนประชากร	952	961	อายุ 18-60 ปี
จำนวนประชากรผู้สูงอายุ	309	256	อายุมากกว่า 60 ปี
รวม	1,555	1,516	3,071 คน

หมายเหตุ : ข้อมูลจากสำนักทะเบียนอำเภอบ้านเหลื่อม ณ เดือน พฤษภาคม พ.ศ. 2562

การประกอบอาชีพ

ประชากรในตำบลน้ำจืดน้อยส่วนใหญ่ประกอบอาชีพเกษตรกร เช่น ทำสวนยาง ทำสวนปาล์ม ทำนา ฯลฯ อาชีพรองลงมาประกอบอาชีพรับจ้าง ค้าขาย การประมง มีการอพยพแรงงานหรือย้ายถิ่น เนื่องจากประกอบอาชีพเกษตรกรรมไม่สามารถทำได้ตลอดปี

หน่วยธุรกิจในเขตองค์การบริหารส่วนตำบลน้ำจืดน้อย

การพาณิชย์	ม.1	ม.2	ม.3	ม.4	ม.5	ม.6	รวม
1. สถานที่จำหน่ายน้ำมัน	-	-	-	-	-	2	2
2. ตลาดกลางเพื่อการเกษตร	-	-	-	-	-	1	1
3. โกดังเก็บพืชผลทางการเกษตร	1	-	1	-	-	-	2
4. โกดังรับซื้อยางแผ่น, ปาล์มน้ำมันและกาแฟ	1	-	1	-	-	1	3
5. ลานรับซื้อของเก่า	-	-	1	1	-	1	3
6. โรงงานผลมปุ๋ยสำเร็จ	-	-	1	-	-	-	1
7. โรงงานอิฐบล็อก	-	-	1	-	-	-	1
8. อู่ซ่อมมอเตอร์ไซด์	1	-	-	-	-	1	2
9. อู่ซ่อมรถยนต์	1	-	-	-	1	1	3
10. ร้านตั้งศูนย์ถ่วงล้อ	-	-	-	-	1	-	1
11. ร้านจำหน่ายท่อไอเสีย	-	1	-	-	-	-	1
12. สถานตรวจสภาพรถเอกชน	-	-	1	-	-	-	1
13. รีสอร์ท, เกสเฮาส์	2	1	-	-	-	-	3
14. บ้านเช่า	4	-	1	1	2	6	14
15. บ้านรังก	1	1	1	-	-	-	3
16. ร้านเสริมสวย	1	-	-	-	1	1	3
17. ร้านขายของชำ	3	4	3	3	3	7	23
18. ร้านอินเทอร์เน็ตและเกมส์ออนไลน์	-	-	-	-	-	1	1

ที่มา: ข้อมูลการสำรวจพื้นฐานของหมู่บ้าน ตำบลน้ำจืดน้อย ณ เดือน พฤษภาคม 2562

2. สภาพทางสังคม

สภาพการปกครอง

ในชุมชนพื้นที่ทั้งหมดอยู่นอกเขตเทศบาล เป็นพื้นที่ชนบทอยู่ในเขตรับผิดชอบขององค์การบริหารส่วนตำบลน้ำจืดน้อย

สถานศึกษา

ในเขตองค์การบริหารส่วนตำบลน้ำจืดน้อย มีสถานศึกษา จำนวน 2 แห่ง ประกอบด้วย

- โรงเรียนระดับประถมศึกษา จำนวน 1 โรงเรียน ได้แก่

(1) โรงเรียนบ้านน้ำจืดน้อย

- โรงเรียนอาชีวศึกษา คือ

(1) วิทยาลัยการอาชีพกระบุรี

ในเขตพื้นที่องค์การบริหารส่วนตำบลน้ำจืดน้อยมีการศึกษานอกระบบ คือ

(1) ศูนย์พัฒนาเด็กเล็ก 1 แห่ง

(2) ที่อ่านหนังสือพิมพ์ประจำหมู่บ้าน 6 แห่ง

(3) ศูนย์การเรียนรู้ประจำตำบล 1 แห่ง

ศาสนา

ในเขตองค์การบริหารส่วนตำบลน้ำจืดน้อย มีสถาบันและองค์กรทางศาสนา จำนวน 1 แห่ง คือ วัดตรอกปรือ

หน่วยงานด้านสาธารณสุข

- โรงพยาบาลส่งเสริมสุขภาพชุมชนตำบลน้ำจืดน้อย 1 แห่ง

- หน่วยควบคุมโรคติดต่อฯ โดยแมลง 1 แห่ง

- อัตราการใช้ส้วมราดน้ำ 99 %

ปัญหาด้านสาธารณสุขที่พบบ่อยได้แก่ โรคไข้เลือดออกโรคไข้มาลาเรีย

ความปลอดภัยในชีวิตและทรัพย์สิน

ป้อมตำรวจรักษาการณ์ 1 แห่ง

ป้อมยามประจำหมู่บ้าน 5 แห่ง

3. การบริการพื้นฐาน

การคมนาคม

มีทางหลวงหมายเลข 4 (ถนนเพชรเกษม) ตัดผ่านทั้งตำบล ในเขตพื้นที่องค์การบริหารส่วนตำบลน้ำจืดน้อย

↪ มีถนนลาดยาง 5 สาย

↪ มีถนนคอนกรีต 54 สาย

↪ มีถนนลูกรัง 2 สาย

↪ ถนนหินคลุก 11 สาย

↪ มีถนนดิน 8 สาย

การไฟฟ้า

ราษฎรในเขตองค์การบริหารส่วนตำบลน้ำจืดน้อยมีไฟฟ้าใช้ไม่ครบทุกครัวเรือน

แหล่งน้ำธรรมชาติ

- สระน้ำ 4 แห่ง
- ห้วย 1 แห่ง

แหล่งน้ำที่สร้างขึ้น

- ฝาย 1 แห่ง
- บ่อน้ำตื้น 22 แห่ง
- สระน้ำ 3 แห่ง
- บ่อบาดาล 8 แห่ง
- ประปาหมู่บ้าน(ขนาดใหญ่) 2 แห่ง
- ประปาน้ำดิบ 7 แห่ง

ข้อมูลอื่น ๆ

ทรัพยากรธรรมชาติในพื้นที่

ในเขตพื้นที่องค์การบริหารส่วนตำบลน้ำจืดน้อยมีป่าต้นน้ำ และป่าชุมชนใช้ประโยชน์ร่วมกัน

กลุ่มมวลชนจัดตั้ง

- ลูกเสือชาวบ้าน - รุ่น
- กนช. 1 รุ่น
- อพป. 6 กลุ่ม
- อปพร. 2 รุ่น
- ชรบ. 6 กลุ่ม

ศักยภาพท้องถิ่น

ประเภท	การศึกษา								รวม	ว่าง
	มัธยม/อาชีวะ		อนุปริญญา		ปริญญาตรี		ปริญญาโท			
	ชาย	หญิง	ชาย	หญิง	ชาย	หญิง	ชาย	หญิง		
ข้าราชการ	-	-	-	-	2	3	2	2	9	3
พนักงานจ้างภารกิจ	-	-	3	2		2	-	-	7	1
พนักงานจ้างทั่วไป	1	1	1	-	-	-	-	-	3	-
รวม	1	1	4	2	2	5	2	2	19	4

ข้อมูล ณ วันที่ พฤษภาคม 2562

ข้อมูลสมาชิกสภาองค์การบริหารส่วนตำบลน้ำจืดน้อย

๑. คณะผู้บริหารองค์การบริหารส่วนตำบลน้ำจืดน้อย

๑.๑ นายสุนัย	คลีชัย	นายกองค์การบริหารส่วนตำบลน้ำจืดน้อย
๑.๒ นายสุภาพ	ทันพิสิทธิ์	รองนายกองค์การบริหารส่วนตำบลน้ำจืดน้อย
๑.๓ นายมนูญ	บัวศรี	รองนายกองค์การบริหารส่วนตำบลน้ำจืดน้อย
๑.๔ นายสุทัน	บรรเทิง	เลขานุการนายกองค์การบริหารส่วนตำบลน้ำจืดน้อย

๒. สภาองค์การบริหารส่วนตำบลน้ำจืดน้อย

๒.๑ นางจรีพร	อนุญาติ	ประธานสภาองค์การบริหารส่วนตำบลน้ำจืดน้อย
๒.๒ นายวีระชัย	ภูริปาณิก	รองประธานสภาองค์การบริหารส่วนตำบลน้ำจืดน้อย
๒.๓ น.ส.ขวัญใจ	มาศทอง	สมาชิกสภาองค์การบริหารส่วนตำบลน้ำจืดน้อย
๒.๔ นายอุรารัก	สุภักดี	สมาชิกสภาองค์การบริหารส่วนตำบลน้ำจืดน้อย
๒.๕ นางสุชิตา	จันทร์นวล	สมาชิกสภาองค์การบริหารส่วนตำบลน้ำจืดน้อย
๒.๖ นายจรินทร์	ชมสิน	สมาชิกสภาองค์การบริหารส่วนตำบลน้ำจืดน้อย
๒.๗ นายสุคนธ์	รักไทย	สมาชิกสภาองค์การบริหารส่วนตำบลน้ำจืดน้อย
๒.๘ นายดอน	หิรัญ	สมาชิกสภาองค์การบริหารส่วนตำบลน้ำจืดน้อย
๒.๙ นายประสาท	อินทเจียด	สมาชิกสภาองค์การบริหารส่วนตำบลน้ำจืดน้อย
๒.๑๐ นายศราวุธ	ธนบัตร	สมาชิกสภาองค์การบริหารส่วนตำบลน้ำจืดน้อย
๒.๑๑ นายวิสาร	พิทักษ์	สมาชิกสภาองค์การบริหารส่วนตำบลน้ำจืดน้อย
๒.๑๒ นายสุพจน์	เต็มพร้อม	สมาชิกสภาองค์การบริหารส่วนตำบลน้ำจืดน้อย

โครงสร้างการบริหารงาน

องค์การบริหารส่วนตำบลน้ำจืดน้อย แบ่งโครงสร้างการบริหารงานออกเป็น 3 ส่วนคือ

2. สำนักปลัดองค์การบริหารส่วนตำบล

ให้มีหน้าที่ความรับผิดชอบเกี่ยวกับราชการทั่วไปขององค์การบริหารส่วนตำบลและราชการที่มีได้กำหนดให้เป็นหน้าที่ของส่วนราชการใดโดยเฉพาะ รวมทั้งกำกับและเร่งรัดการปฏิบัติราชการของส่วนราชการในองค์การบริหารส่วนตำบลให้เป็นไปตามนโยบาย แนวทางและแผนการปฏิบัติราชการขององค์การบริหารส่วนตำบล

3. กองคลัง

ให้มีหน้าที่รับผิดชอบเกี่ยวกับงานการจ่าย การรับ การนำส่งเงินการเก็บรักษาเงิน และเอกสารทางการเงิน การตรวจสอบใบสำคัญ ฎีกางานเกี่ยวกับเงินเดือน ค่าจ้าง ค่าตอบแทน เงินบำเหน็จ บำนาญ เงินอื่น ๆ งานเกี่ยวกับการจัดทำงบประมาณ ฐานะทางการเงิน การจัดสรรเงินต่าง ๆ การจัดทำบัญชีทุกประเภท ทะเบียนคุมเงินรายได้และรายจ่ายต่าง ๆ การควบคุมการเบิกจ่าย งานทางบทร่องประจำเดือน ประจำปี งานเกี่ยวกับการพัสดุขององค์การบริหารส่วนตำบลและงานอื่น ๆ ที่เกี่ยวข้องและที่ได้รับมอบหมาย

4. กองช่าง

ให้มีหน้าที่รับผิดชอบเกี่ยวกับการสำรวจ ออกแบบ การจัดทำข้อมูลทางด้านวิศวกรรม การจัดเก็บและทดสอบคุณภาพของวัสดุ งานออกแบบและเขียนแบบ การตรวจสอบ การก่อสร้าง งานการควบคุมอาคารตามระเบียบกฎหมายงานแผนการปฏิบัติ งานก่อสร้างและซ่อมบำรุงงานแผนงานด้านวิศวกรรมเครื่องจักรกล การรวบรวมประวัติ ติดตาม ควบคุมการปฏิบัติงานเครื่องจักรกล การควบคุมการบำรุงรักษาเครื่องจักรกลและยานพาหนะ งานเกี่ยวกับแผนงาน ควบคุมเก็บรักษา การเบิกจ่ายวัสดุ อุปกรณ์ อะไหล่ น้ำมันเชื้อเพลิง และงานอื่น ๆ ที่เกี่ยวข้องและได้รับมอบหมาย

ข้อมูลพนักงานส่วนตำบลและลูกจ้างขององค์การบริหารส่วนตำบล

ลำดับ ที่	ชื่อ-สกุล	ตำแหน่ง	หมายเหตุ	
1.	นายกรกช สำนักปลัด นายธนากร	ชีโวโรส สุนสนาม	ปลัดองค์การบริหารส่วนตำบล (นักบริหารงานท้องถิ่น ระดับกลาง)	ข้าราชการ
2.	นางไพลินท์	โอง์ชิต	หัวหน้าสำนักปลัด (นักบริหารงานทั่วไป ระดับต้น)	ข้าราชการ
3.	น.ส.นมนต์พร	เอี้ยตุ่น	นักวิเคราะห์นโยบายและแผนชำนาญการ	ข้าราชการ
4.	จ.อ.พงษ์ศักดิ์	อนุญาติ	นักทรัพยากรบุคคลชำนาญการ	ข้าราชการ
5.	พ.จ.อ.จำรูญ	วรรณ	นักพัฒนาชุมชนปฏิบัติการ	ข้าราชการ
6.	น.ส.ยุภา	เนตรกลัด	เจ้าพนักงานป้องกันและบรรเทาสาธารณ ภัยชำนาญงาน	ข้าราชการ
7.	น.ส.เสาวนีย์	เจนดง	เจ้าพนักงานธุรการ ปฏิบัติการ	ข้าราชการ
8.	นางอรชา	จบสุบิน	ผู้ช่วยเจ้าพนักงานธุรการ	พนักงานจ้าง
9.	นายเสริมพงษ์	คลี่ขยาย	ผู้ช่วยครูผู้ดูแลเด็ก	พนักงานจ้าง
10.	นายพุทธิพงษ์	มณีแดง	พนักงานขับรถยนต์	พนักงานจ้าง
11.	นายสมพล	ยินดีทา	พนักงานขับรถยนต์	พนักงานจ้าง
12.	นายสาโรจน์	บุญชด	คนงานทั่วไป	พนักงานจ้าง
13.	น.ส.สุทธินี	ธนบัตร	คนงานทั่วไป	พนักงานจ้าง
14.			ผู้ดูแลเด็ก (ปฏิบัติหน้าที่ดูแลเด็กเล็ก)	พนักงานจ้าง

ข้อมูลพนักงานส่วนตำบลและลูกจ้างขององค์การบริหารส่วนตำบล

ลำดับ ที่	ชื่อ-สกุล	ตำแหน่ง	หมายเหตุ
	<u>กองคลัง</u>		
15.	นางวัชรีย์ มิ่งแก้ว	หัวหน้าส่วนการคลัง (นักบริหารงานคลัง ระดับต้น)	ข้าราชการ
16.	น.ส.อัจฉราภรณ์ แสงมณี	นักวิชาการเงินและบัญชี ปฏิบัติการ	ข้าราชการ
17.	-ว่าง-	เจ้าพนักงานพัสดุ	ข้าราชการ
18.	น.ส.พัชราภรณ์ ภูริปาณิก	ผู้ช่วยเจ้าหน้าที่จัดเก็บรายได้	พนักงานจ้าง
19.	- ว่าง-	ผู้ช่วยเจ้าหน้าที่การเงินและบัญชี	พนักงานจ้าง
20.	น.ส.นัยณูนา ตะบองเพชร	ผู้ช่วยเจ้าหน้าที่พัสดุ	พนักงานจ้าง
	<u>กองช่าง</u>		
21.	-ว่าง-	ผู้อำนวยการกองช่าง (นักบริหารงานช่าง ระดับต้น)	ข้าราชการ
22.	-ว่าง-	นายช่างโยธา	ข้าราชการ
23.	นายสรารุท ชัมพูทนะ	ผู้ช่วยนายช่างโยธา	พนักงานจ้าง

ส่วนที่ 2

ยุทธศาสตร์การพัฒนากองครักษ์ส่วนท้องถิ่น

1. ความสัมพันธ์ระหว่างแผนพัฒนาระดับมหภาค

1.1 แผนยุทธศาสตร์ชาติ 20 ปี (พ.ศ. 2561-2580)

โดยที่รัฐธรรมนูญแห่งราชอาณาจักรไทย มาตรา 65 กำหนดให้รัฐพึงจัดให้มียุทธศาสตร์ชาติเป็นเป้าหมายการพัฒนาประเทศอย่างยั่งยืน ตามหลักธรรมาภิบาลเพื่อใช้เป็นกรอบในการจัดทำแผนต่างๆให้สอดคล้องและบูรณาการกันเพื่อให้เกิดเป็นพลังผลักดันร่วมกันไปสู่เป้าหมายดังกล่าว โดยให้เป็นไปตามที่กำหนดในกฎหมายว่าด้วยการจัดทำยุทธศาสตร์ชาติ และต่อมาได้มีการตราพระราชบัญญัติการจัดทำยุทธศาสตร์ชาติ พ.ศ. 2560 มีผลบังคับใช้เมื่อวันที่ 1 สิงหาคม 2560 โดยกำหนดให้มีการแต่งตั้งคณะกรรมการยุทธศาสตร์ชาติ เพื่อรับผิดชอบในการจัดทำร่างยุทธศาสตร์ชาติ กำหนดวิธีการการมีส่วนร่วมของประชาชนในการจัดทำร่างยุทธศาสตร์ชาติ ในการติดตาม การตรวจสอบ และการประเมินผล รวมทั้งกำหนดมาตรการส่งเสริมและสนับสนุนให้ประชาชนทุกภาคส่วนดำเนินการให้สอดคล้องกับยุทธศาสตร์ชาติ

เพื่อให้เป็นไปตามที่กำหนดในพระราชบัญญัติการจัดทำ ยุทธศาสตร์ชาติ พ.ศ. 2560 คณะกรรมการยุทธศาสตร์ชาติได้แต่งตั้งคณะกรรมการจัดทำยุทธศาสตร์ชาติด้านต่างๆ รวม 6 คณะอันประกอบด้วย คณะกรรมการจัดทำยุทธศาสตร์ชาติด้านความมั่นคง คณะกรรมการจัดทำยุทธศาสตร์ชาติด้านการสร้างความสามารถในการแข่งขัน คณะกรรมการจัดทำยุทธศาสตร์ชาติด้านการพัฒนาและเสริมสร้างศักยภาพทรัพยากรมนุษย์ คณะกรรมการจัดทำยุทธศาสตร์ชาติด้านการสร้างโอกาสและความเสมอภาคทางสังคม คณะกรรมการจัดทำยุทธศาสตร์ชาติด้านการสร้างการเติบโตบนคุณภาพชีวิตที่เป็นมิตรต่อสิ่งแวดล้อม และคณะกรรมการจัดทำยุทธศาสตร์ชาติด้านการปรับสมดุลและพัฒนาระบบการบริหารจัดการภาครัฐ เพื่อรับผิดชอบในการดำเนินการจัดทำร่างยุทธศาสตร์ชาติให้เป็นไปตามหลักเกณฑ์ วิธีการ และเงื่อนไขที่กำหนด ตลอดจนได้จัดให้มีการรับฟังความคิดเห็นของประชาชนและหน่วยงานของรัฐที่เกี่ยวข้องอย่างกว้างขวางเพื่อประกอบการพิจารณาจัดทำร่างยุทธศาสตร์ชาติตามที่กฎหมายกำหนดแล้ว

ยุทธศาสตร์ชาติ 20 ปี (พ.ศ. 2561-2580) เป็นยุทธศาสตร์ชาติฉบับแรกของประเทศไทยตามรัฐธรรมนูญแห่งราชอาณาจักรไทย ซึ่งจะต้องนำไปสู่การปฏิบัติเพื่อให้ประเทศไทยบรรลุวิสัยทัศน์“ประเทศไทยมีความมั่นคง มั่งคั่ง ยั่งยืน เป็นประเทศพัฒนาแล้ว ด้วยการพัฒนาตามหลักปรัชญาของเศรษฐกิจพอเพียง” ภายในช่วงเวลาดังกล่าว เพื่อความสุขของคนไทยทุกคน

สถานการณ์ แนวโน้ม วิสัยทัศน์ และเป้าหมายในการพัฒนาประเทศ

1. บทนำ

การพัฒนาประเทศไทยนับตั้งแต่แผนพัฒนาเศรษฐกิจและสังคมแห่งชาติ ฉบับที่ 1 เป็นต้นมาได้ส่งผลให้ประเทศมีการพัฒนาในทุกมิติ ทั้งในด้านเศรษฐกิจที่ประเทศไทยได้รับการยกระดับเป็นประเทศในกลุ่มบนของกลุ่มประเทศระดับรายได้ปานกลาง ในด้านสังคมที่มีการพัฒนาคุณภาพชีวิตของประชาชนส่งผลให้ประเทศไทยหลุดพ้นจากการเป็นประเทศยากจน และในด้านสิ่งแวดล้อมที่ประเทศไทยมีข้อได้เปรียบในความหลากหลายเชิงนิเวศ อย่างไรก็ตาม ประเทศไทยยังมีความท้าทายต่อการพัฒนาที่สำคัญ อาทิ อัตราการขยายตัวทางเศรษฐกิจในปี 2562 ที่ร้อยละ 3.9 ถือว่าอยู่ในระดับต่ำกว่าศักยภาพ เมื่อเทียบ

กับร้อยละ 6.0 ต่อปีในช่วงเวลาเกือบ 6 ทศวรรษที่ผ่านมา โดยมีสาเหตุหลักจากการชะลอตัวของการลงทุนภายในประเทศและสถานการณ์เศรษฐกิจโลกที่ยังไม่ฟื้นตัวได้เต็มที่โครงสร้างเศรษฐกิจไทยที่ยังไม่สามารถขับเคลื่อนด้วยนวัตกรรมได้อย่างเต็มประสิทธิภาพภาคบริการและภาคเกษตรมีผลผลิตการผลิตในระดับต่ำขาดการนำเทคโนโลยีเข้ามาเพิ่มประสิทธิภาพในการผลิต ประกอบกับแรงงานไทยยังมีปัญหาเรื่องคุณภาพและสมรรถนะที่ไม่สอดคล้องกับความต้องการในการขับเคลื่อนการพัฒนาของประเทศ

นอกจากนั้น ศักยภาพและคุณภาพของประชากรไทยทุกช่วงวัยยังคงเป็นปัจจัยท้าทายสำคัญต่อการพัฒนาประเทศ แม้ว่าการเข้าถึงระบบบริการสาธารณะ การศึกษา บริการสาธารณสุข โครงสร้างพื้นฐานต่างๆ และการคุ้มครองทางสังคมอื่น ๆ ของคนไทยมีความครอบคลุมเพิ่มมากขึ้น แต่ยังคงมีปัญหาเรื่องคุณภาพการให้บริการที่มีมาตรฐานแตกต่างกันระหว่างพื้นที่ ซึ่งเป็นหนึ่งในสาเหตุหลักที่ทำให้ประเทศไทยยังคงมีปัญหาความเหลื่อมล้ำในหลายมิติ ขณะที่ปัญหาด้านความยากจนยังคงเป็นประเด็นท้าทายในการยกระดับการพัฒนาประเทศให้ประชาชนมีรายได้สูงขึ้นและแก้ปัญหาความเหลื่อมล้ำอย่างยั่งยืน ขณะเดียวกันการวางกลยุทธ์ระยะยาวในการฟื้นฟู การใช้ และการรักษาทรัพยากรอย่างบูรณาการเพื่อการพัฒนาประเทศที่ผ่านมายังขาดความชัดเจน ส่งผลให้ทรัพยากรธรรมชาติและสิ่งแวดล้อมของประเทศยังมีปัญหาการใช้อย่างสิ้นเปลืองและเสื่อมโทรมลงอย่างรวดเร็ว

ทั้งนี้ ปัญหาดังกล่าวข้างต้นมีสาเหตุส่วนหนึ่งมาจากประสิทธิภาพการบริหารจัดการภาครัฐ การพัฒนาประเทศขาดความต่อเนื่องและความยืดหยุ่นในการตอบสนองต่อความต้องการและปัญหาของประชาชน ขณะที่ความมั่นคงภายในประเทศยังมีหลายประเด็นที่ต้องเสริมสร้างให้เกิดความเข้มแข็ง ลดความขัดแย้งทางความคิดและอุดมการณ์ที่มีรากฐานมาจากความเหลื่อมล้ำ ความไม่เสมอภาค การขาดความเชื่อมั่นในกระบวนการยุติธรรม และปัญหาการขาดเสถียรภาพทางการเมืองตลอดจนส่งเสริมคนในชาติให้ยึดมั่นสถาบันหลักเป็นศูนย์รวมจิตใจให้เกิดความรักและความสามัคคี

ในขณะเดียวกัน การเปลี่ยนแปลงโครงสร้างประชากรที่มีสัดส่วนประชากรวัยแรงงานและวัยเด็กที่ลดลงและประชากรสูงอายุที่เพิ่มขึ้นอย่างต่อเนื่อง จะเป็นปัจจัยเสี่ยงสำคัญที่จะทำให้การพัฒนาประเทศในมิติต่าง ๆ มีความท้าทายมากขึ้น ทั้งในส่วนของเสถียรภาพทางการเงินการคลังของประเทศในการจัดสวัสดิการเพื่อดูแลผู้สูงอายุที่เพิ่มสูงขึ้น การลงทุนและการออม การเจริญเติบโตทางเศรษฐกิจของประเทศ ความมั่นคงทางสังคม การบริหารจัดการทรัพยากรธรรมชาติอย่างยั่งยืนซึ่งจะเป็นประเด็นท้าทายต่อการขับเคลื่อนประเทศไปสู่การเป็นประเทศพัฒนาแล้ว

2. ปัจจัยและแนวโน้มที่คาดว่าจะส่งผลต่อการพัฒนาประเทศ

แม้ว่าประเทศไทยจะมีตำแหน่งที่ตั้งที่สามารถเป็นศูนย์กลางในการเชื่อมโยงในภูมิภาค และเป็นประตูสู่เอเชีย แต่การที่มีอาณาเขตติดกับประเทศเพื่อนบ้านหลายประเทศ ทำให้ปัญหาด้านเขตแดนกับประเทศเพื่อนบ้านยังคงเป็นความท้าทายด้านความมั่นคงในอนาคต นอกจากนี้ ประเทศไทยยังคงต้องให้ความสำคัญกับปัญหาด้านความมั่นคงอื่น ๆ ที่มีความซับซ้อน ละเอียดอ่อน และมีความเชื่อมโยงกันหลายมิติ ที่อาจเป็นประเด็นท้าทายต่อการสร้างบรรยากาศความไว้วางใจระหว่างรัฐกับประชาชนและระหว่างประชาชนกับประชาชน ซึ่งรวมถึงการสร้างสามัคคีของคนในชาติที่จะนำไปสู่การแก้ปัญหาความขัดแย้งระหว่างกลุ่มประชากรไทยที่มีแนวคิดและความเชื่อที่แตกต่างกันอย่างยั่งยืนนอกจากนี้ การขยายอิทธิพลและการเพิ่มบทบาทของประเทศมหาอำนาจ ที่อาจก่อให้เกิดการเปลี่ยนแปลงไปสู่ระบบหลายขั้วอำนาจ หรือเกิดการย้ายขั้วอำนาจทางเศรษฐกิจ ซึ่งอาจส่งผลกระทบต่อเสถียรภาพทางเศรษฐกิจของประเทศในอนาคต ขณะที่องค์การที่ไม่ใช่รัฐ อาทิ องค์การระหว่างประเทศ และบริษัทข้ามชาติ จะมีบทบาทมากขึ้นในการกำหนดกฎ ระเบียบ ทิศทางความสัมพันธ์และมาตรฐานสากลต่างๆ ทั้งในด้านความมั่นคง และเศรษฐกิจ รวมทั้งการรวมกลุ่มเศรษฐกิจและการ

เปิดเสรีในภูมิภาคที่นำไปสู่ความเชื่อมโยงในทุกระบบ อาจก่อให้เกิดความเสี่ยงด้านอาชญากรรมข้ามชาติและเศรษฐกิจนอกระบบ รวมทั้งปัญหายาเสพติด การค้ามนุษย์ และการลักลอบเข้าเมือง

ในทางกลับกัน ความเปลี่ยนแปลงจากโลกาภิวัตน์และความก้าวหน้าทางวิทยาศาสตร์และเทคโนโลยีที่ได้รับการพัฒนาอย่างก้าวกระโดดจะก่อให้เกิดนวัตกรรมอย่างพลิกผัน อาทิ เทคโนโลยีปัญญาประดิษฐ์ อินเทอร์เน็ตในทุกสิ่ง การวิเคราะห์ข้อมูลขนาดใหญ่ หุ่นยนต์และโดรน เทคโนโลยีพันธุกรรมสมัยใหม่ และเทคโนโลยีทางการเงิน ซึ่งตัวอย่างแนวโน้มการพัฒนาเทคโนโลยีอย่างก้าวกระโดดเหล่านี้ คาดว่าจะเป็นปัจจัยสนับสนุนหลักที่ช่วยทำให้เศรษฐกิจโลกและเศรษฐกิจไทยมีแนวโน้มที่จะกลับมาขยายตัวได้เข้มแข็งขึ้น แนวโน้มสำคัญที่จำเป็นต้องมีการติดตามอย่างใกล้ชิด อาทิ การรวมกลุ่มทางการค้าและการลงทุนที่จะมีความหลากหลายเพิ่มมากขึ้น การแข่งขันที่คาดว่าจะรุนแรงขึ้นในการเพิ่มผลิตภาพและสร้างความหลากหลายของสินค้าและบริการที่ตอบโจทย์รูปแบบชีวิตใหม่ๆ

นอกจากนั้น ประเทศไทยคาดว่าจะเข้าสู่การเป็นสังคมสูงวัยระดับสุดยอดในปี 2574 จะก่อให้เกิดโอกาสใหม่ๆ ในการตอบสนองความต้องการของกลุ่มผู้บริโภคนสูงวัยที่จะมีสัดส่วนเพิ่มขึ้นอย่างต่อเนื่อง รวมทั้งการคาดการณ์ว่าครอบครัวไทยจะมีขนาดเล็กลงและมีรูปแบบที่หลากหลายมากขึ้น ประชากรในประเทศไทยจะมีช่วงอายุที่แตกต่างกันและจะมีกลุ่มคนช่วงอายุใหม่ๆ เพิ่มขึ้น ซึ่งจะส่งผลต่อทัศนคติและพฤติกรรมที่แตกต่างกัน ดังนั้น การเตรียมความพร้อมของประชากรให้มีคุณภาพและการนำเทคโนโลยีที่เหมาะสมมาใช้ในการผลิตและการบริการของประเทศจะเป็นความท้าทายสำคัญในระยะต่อไป

ในขณะเดียวกัน โครงสร้างประชากรที่เข้าสู่สังคมสูงวัย อาจทำให้เกิดความต้องการแรงงานต่างชาติเพิ่มมากขึ้นเพื่อทดแทนจำนวนแรงงานไทยที่ลดลง ซึ่งปัจจัยด้านการเปิดเสรีในภูมิภาคและความก้าวหน้าของการพัฒนาระบบคมนาคมขนส่งในภูมิภาคจะทำให้การเคลื่อนย้ายแรงงานและการย้ายถิ่นมีความสะดวกมากขึ้น และเป็นปัจจัยสำคัญที่จะทำให้เกิดการเคลื่อนย้ายประชากรเข้าออกประเทศเพิ่มมากขึ้น โดยเฉพาะในกลุ่มประชากรที่มีศักยภาพซึ่งมีแนวโน้มในการเคลื่อนย้ายไปเรียนหรือทำงานในทั่วทุกมุมโลกสูงขึ้น ทั้งนี้ การย้ายถิ่นส่วนใหญ่มีวัตถุประสงค์เพื่อแสวงหาโอกาสทางเศรษฐกิจที่ดีขึ้น จึงอาจจะเป็นไปได้ที่ประเทศไทยจะยังคงเป็นประเทศผู้รับของประชากรจากประเทศเพื่อนบ้านขณะที่ประชากรไทย โดยเฉพาะแรงงานทักษะอาจมีแรงจูงใจในการย้ายถิ่นไปยังประเทศที่มีระดับการพัฒนาที่ดีกว่า อาจทำให้การแย่งชิงแรงงานมีความรุนแรงมากขึ้น ซึ่งจะยิ่งทำให้เกิดความเสี่ยงต่อการเจริญเติบโตทางเศรษฐกิจและการเปลี่ยนแปลงของบริบทสังคมไทย

นอกจากนี้ ผลกระทบจากการเปลี่ยนแปลงสภาพภูมิอากาศคาดว่าจะมีความรุนแรงมากขึ้นทั้งในเชิงความผันผวน ความถี่ และขอบเขตที่กว้างขวางมากขึ้น ซึ่งจะสร้างความเสียหายต่อชีวิตและทรัพย์สิน ระบบโครงสร้างพื้นฐานที่จำเป็น ตลอดจนระบบผลิตทางการเกษตรที่สัมพันธ์ต่อเนื่องกับความมั่นคงด้านอาหารและน้ำ ขณะที่ระบบนิเวศต่างๆ มีแนวโน้มเสื่อมโทรมลง และมีความเป็นไปได้ค่อนข้างสูงในการสูญเสียความสามารถในการรองรับความต้องการของมนุษย์ได้อย่างมีประสิทธิภาพอย่างใดก็ได้ ระเบียบความรุนแรงของผลกระทบอันเกิดจากการเปลี่ยนแปลงภูมิอากาศโลกและความเสื่อมโทรมของระบบนิเวศต่าง ๆ ดังกล่าวที่แต่ละประเทศจะต้องเผชิญจะมีความแตกต่างกัน ทำให้การเป็นสังคมสีเขียว การรักษาและบริหารจัดการทรัพยากรธรรมชาติและสิ่งแวดล้อมอย่างบูรณาการจะได้รับความสำคัญและความสนใจจากนานาประเทศรวมทั้งประเทศไทยเพิ่มมากขึ้น พลังงานทดแทนและพลังงานทางเลือกรวมถึงการสร้างสมดุลความมั่นคงด้านพลังงานและอาหารมีแนวโน้มที่จะมีความสำคัญเพิ่มมากขึ้นกฎระเบียบและข้อตกลงด้านสิ่งแวดล้อมจะมีความเข้มข้นและเข้มงวดขึ้น โดยกรอบการพัฒนาตามข้อตกลงระหว่าง

ประเทศต่างๆ ที่สำคัญ เช่น เป้าหมายการพัฒนาที่ยั่งยืน และบันทึกความตกลงปารีสจะได้รับนำไปปฏิบัติอย่างจริงจังมากยิ่งขึ้น

แนวโน้มเหล่านี้จะก่อให้เกิดความท้าทายต่อการพัฒนาประเทศในหลายมิติ ทั้งใน ส่วนของการจ้างงานและอาชีพ สาขาการผลิตและบริการใหม่ๆ ความมั่นคงของประเทศอันเกิดจากภัยคุกคามและความเสี่ยงด้านอื่นๆ ที่ซับซ้อนขึ้น อาชญากรรมไซเบอร์ รูปแบบการก่อสงครามที่ใช้เทคโนโลยีเป็นเครื่องมือ การเคลื่อนย้ายอย่างเสรีและรวดเร็วของผู้คน เงินทุน ข้อมูลข่าวสาร องค์กรความรู้ เทคโนโลยี และสินค้าและบริการ การปรับตัวต่อการเปลี่ยนแปลงสภาพภูมิอากาศที่รวดเร็วและคาดการณ์ได้ยาก การเกิดขึ้นของโรคระบาด และโรคอุบัติใหม่ที่จะส่งผลให้การเฝ้าระวังด้านการสาธารณสุขในประเทศมีความสำคัญมากขึ้น อาจนำไปสู่ปัญหาความเหลื่อมล้ำที่ทวีความรุนแรงมากขึ้นได้ หากไม่มีมาตรการที่มีประสิทธิภาพในการป้องกันและรองรับผลกระทบต่างๆ ที่คาดว่าจะเกิดขึ้น ซึ่งรวมถึงการเตรียมความพร้อมเพื่อรองรับการเปลี่ยนแปลงทางเทคโนโลยีและนวัตกรรมแบบพลิกผันที่จะเกิดขึ้นอย่างรวดเร็วโดยเฉพาะอย่างยิ่งหากการเข้าถึงเทคโนโลยี โครงสร้างพื้นฐาน และองค์ความรู้สมัยใหม่มีระดับความแตกต่างกันระหว่างกลุ่มประชากรต่างๆ โดยการเปลี่ยนแปลงทางเทคโนโลยีและนวัตกรรมดังกล่าวจะส่งผลต่อทั้งการจ้างงานและอาชีพที่จะมีรูปแบบและลักษณะงานที่เปลี่ยนไป มีความต้องการแรงงานที่มีสมรรถนะสูงเพิ่มมากขึ้น หลายอาชีพอาจหายไปจากตลาดงานในปัจจุบันและบางอาชีพจะถูกทดแทนด้วยระบบอัตโนมัติ โดยเฉพาะอาชีพที่ต้องการทักษะระดับต่ำ ก่อให้เกิดความเครียดต่อความมั่นคงและคุณภาพชีวิตของประชาชนที่ปรับตัวไม่ทันหรือขาดความรู้และทักษะที่ทันกับยุคสมัยที่เปลี่ยนแปลงไปกระแสโลกาภิวัตน์ที่จะทำให้เกิดการพัฒนาขยายความเป็นเมือง วิถีชีวิตที่เปลี่ยนไปอย่างรวดเร็ว รวมทั้งการเปลี่ยนแปลงทางสภาพภูมิอากาศที่อาจจะมีผลกระทบมากยิ่งขึ้น ซึ่งปัจจัยทั้งหมดดังกล่าวจะส่งผลให้ปัญหาความยากจนและความเหลื่อมล้ำของประเทศมีความซับซ้อนมากยิ่งขึ้น

จากปัจจัยและแนวโน้มที่คาดว่าจะส่งผลต่อการขับเคลื่อนการพัฒนาประเทศในมิติต่างๆข้างต้น เห็นได้ว่าบริบทและสภาพแวดล้อมทั้งภายในและภายนอกประเทศมีแนวโน้มที่จะเปลี่ยนแปลงอย่างรวดเร็ว มีพลวัตสูง และมีความซับซ้อนหลากหลายมิติ ซึ่งจะส่งผลต่ออนาคตการพัฒนาประเทศอย่างมาก ดังนั้น การพัฒนาประเทศจึงจำเป็นต้องมียุทธศาสตร์การพัฒนาที่ครอบคลุมทุกมิติและทุกด้าน การพัฒนาที่เกี่ยวข้อง มีความร่วมมือในลักษณะประชารัฐจากภาคส่วนต่างๆ ในรูปแบบของหุ้นส่วนการพัฒนาที่เป็นการทำงานอย่างบูรณาการ เนื่องจากทุกมิติการพัฒนามีความเกี่ยวข้องซึ่งกันและกัน โดยประเทศไทยจำเป็นต้องมีทรัพยากรมนุษย์ที่มีคุณภาพ มีความรู้ สมรรถนะ และทักษะที่สอดคล้องกับการเปลี่ยนแปลงต่างๆ สามารถรู้เท่าทันและปรับตัวให้สามารถดำเนินชีวิตได้อย่างมีความสุข มีอาชีพที่มั่นคง สร้างรายได้ ท่ามกลางความเปลี่ยนแปลงกฎเกณฑ์และกติกาใหม่ๆ และมาตรฐานที่สูงขึ้น โดยเฉพาะในโลกที่มีการเปลี่ยนแปลงอย่างรวดเร็วซึ่งจำเป็นต้องมีการพัฒนาระบบและปัจจัยส่งเสริมต่าง ๆ ที่เกี่ยวข้องไปพร้อมกัน ทั้งในส่วนของระบบการเรียนการสอน และการพัฒนาทักษะฝีมือที่สอดคล้องกันกับการพัฒนาของคนในแต่ละช่วงวัย ระบบบริการสาธารณะ โครงสร้างพื้นฐาน รวมทั้งการให้ความสำคัญกับการส่งเสริมเทคโนโลยีและนวัตกรรม เพื่อให้ประเทศไทยสามารถยกระดับเป็นเจ้าของเทคโนโลยีและนวัตกรรมก้าวทันโลก จากการต่อยอดการพัฒนาบนพื้นฐานนโยบายไทยแลนด์ 4.0 ส่งผลให้เกิดการสร้างห่วงโซ่มูลค่าทางเศรษฐกิจในทั้งภาคอุตสาหกรรม ภาคเกษตรและภาคบริการ กระจายผลประโยชน์จากการพัฒนา ลดปัญหาความเหลื่อมล้ำ และนำไปสู่การเสริมสร้างคุณภาพชีวิตของประชาชนทุกภาคส่วน

นอกจากนี้ ประเทศไทยต้องให้ความสำคัญกับการสร้างสมดุลความมั่นคงด้านพลังงานและอาหาร การรักษาไว้ซึ่งความหลากหลายเชิงนิเวศ การส่งเสริมการดำเนินชีวิตและธุรกิจ และ

การพัฒนาและขยายความเป็นเมืองที่เติบโตอย่างต่อเนื่องที่เป็นมิตรต่อสิ่งแวดล้อม พร้อมกับการมีข้อกำหนดของรูปแบบและกฎเกณฑ์ที่เกี่ยวข้องกับลักษณะการใช้พื้นที่ที่ชัดเจน ขณะที่การพัฒนาโครงสร้างพื้นฐานและระบบโลจิสติกส์ กฎหมาย ระบบภาษีต้องมีกลยุทธ์การพัฒนาที่สามารถอำนวยความสะดวกและส่งเสริมให้ประเทศมีศักยภาพการแข่งขันที่สูงขึ้น และสามารถใช้จุดแข็งในเรื่องตำแหน่งที่ตั้งทางภูมิศาสตร์ของประเทศให้เกิดประโยชน์ต่อการพัฒนาประเทศมากขึ้น รวมทั้งให้ความสำคัญของการรวมกลุ่มความร่วมมือกับนานาประเทศในระดับภูมิภาคและระดับโลก เพื่อกระชับและสร้างสัมพันธ์ไมตรี เสริมสร้างความสัมพันธ์ทางการทูต ซึ่งจะก่อให้เกิดการสร้างพลังทางเศรษฐกิจและรักษาความมั่นคงของประเทศ โดยจำเป็นต้องสร้างความพร้อมในการที่จะยกระดับมาตรฐานและมีการปฏิบัติให้เป็นไปตามระเบียบกติกาสากลในด้านต่างๆ ขณะเดียวกันประเทศไทยจำเป็นต้องเร่งให้มีการปฏิรูประบบราชการและการเมืองเพื่อให้เกิดการบริหารราชการที่ดีและมีเสถียรภาพทางการเมือง มีการส่งเสริมคนในชาติให้ยึดมั่นสถาบันหลักเป็นศูนย์รวมจิตใจเพื่อให้เกิดความรักความสามัคคี และลดความขัดแย้งภายในประเทศ โดยที่นโยบายการพัฒนาต่างๆ จำเป็นต้องคำนึงถึงความสอดคล้องกับโครงสร้างและลักษณะพฤติกรรมของประชากรที่อาจจะมีความแตกต่างจากปัจจุบันมากขึ้น

ดังนั้น ภายใต้งานไขโครงสร้างประชากร โครงสร้างเศรษฐกิจ สภาพสังคม สภาพภูมิอากาศสิ่งแวดล้อม และปัจจัยการพัฒนาต่างๆ ที่เกี่ยวข้อง ส่งผลให้ประเทศไทยจำเป็นต้องมีการวางแผนการพัฒนาที่รอบคอบและครอบคลุม อย่างไรก็ตาม หลายประเด็นพัฒนาเป็นเรื่องที่ต้องใช้ระยะเวลาในการดำเนินงานเพื่อให้เกิดการปรับตัวซึ่งจะต้องหยั่งรากลึกลงไปถึงการเปลี่ยนแปลงในเชิงโครงสร้างการขับเคลื่อนการพัฒนาให้ประเทศเจริญก้าวหน้าไปในอนาคตจึงจำเป็นต้องกำหนดวิสัยทัศน์ในระยะยาวที่ต้องบรรลุ พร้อมทั้งแนวยุทธศาสตร์หลักในด้านต่างๆ เพื่อเป็นกรอบในการขับเคลื่อนการพัฒนาอย่างบูรณาการบนพื้นฐานประชารัฐเพื่อยกระดับจุดแข็งและจุดเด่นของประเทศ และปรับปรุงแก้ไขจุดอ่อนและจุดด้อยต่างๆ อย่างเป็นระบบ โดยยุทธศาสตร์ชาติจะเป็นเป้าหมายใหญ่ในการขับเคลื่อนประเทศ และถ่ายทอดไปสู่แผนในระดับอื่น ๆ เพื่อนำไปสู่การปฏิบัติทั้งในระดับยุทธศาสตร์ ภารกิจและพื้นที่ ซึ่งรวมถึงพื้นที่พิเศษต่างๆ อาทิ เขตเศรษฐกิจพิเศษชายแดน เขตพัฒนาพิเศษภาคตะวันออกเพื่อการพัฒนาประเทศสามารถดำเนินการได้อย่างมั่นคง มั่งคั่ง และ ยั่งยืน

3. วิสัยทัศน์ประเทศไทย

“ประเทศไทยมีความมั่นคง มั่งคั่ง ยั่งยืน เป็นประเทศพัฒนาแล้ว ด้วยการพัฒนาตามหลักปรัชญาของเศรษฐกิจพอเพียง” หรือเป็นคติพจน์ประจำชาติว่า “มั่นคง มั่งคั่ง ยั่งยืน” เพื่อสนองต่อผลประโยชน์แห่งชาติ อันได้แก่ การมีเอกราช อธิปไตย การดำรงอยู่อย่างมั่นคง และยั่งยืนของสถาบันหลักของชาติ และประชาชนจากภัยคุกคามทุกรูปแบบ การอยู่ร่วมกันในชาติอย่างสันติสุขเป็นปึกแผ่น มีความมั่นคงทางสังคม ท่ามกลางพหุสังคมและการมีเกียรติและศักดิ์ศรีของความเป็นมนุษย์ความเจริญเติบโตของชาติ ความเป็นธรรมและความอยู่ดีมีสุขของประชาชน ความยั่งยืนของฐานทรัพยากรธรรมชาติสิ่งแวดล้อม ความมั่นคงทางพลังงานและอาหาร ความสามารถในการรักษาผลประโยชน์ของชาติภายใต้การเปลี่ยนแปลงของสภาวะแวดล้อมระหว่างประเทศ และการอยู่ร่วมกันอย่างสันติประสานสอดคล้องกันด้านความมั่นคงในประชาคมอาเซียนและประชาคมโลกอย่างมีเกียรติและศักดิ์ศรี

ความมั่นคง หมายถึง การมีความมั่นคงปลอดภัยจากภัยและการเปลี่ยนแปลงทั้งภายในประเทศและภายนอกประเทศในทุกระดับ ทั้งระดับประเทศ สังคม ชุมชน ครัวเรือน และปัจเจกบุคคล และมีความมั่นคงในทุกมิติ ทั้งมิติทางการทหาร เศรษฐกิจ สังคม สิ่งแวดล้อม และการเมือง เช่น ประเทศมีความมั่นคงในเอกราชและอธิปไตย มีการปกครองระบอบประชาธิปไตยที่มีพระมหากษัตริย์ทรงเป็นประมุข สถาบันชาติ ศาสนา พระมหากษัตริย์มีความเข้มแข็งเป็นศูนย์กลางและเป็นที่ยึดเหนี่ยวจิตใจของประชาชน มีระบบการเมืองที่

มันคงเป็นกลไกที่นำไปสู่การบริหารประเทศที่ต่อเนื่องและโปร่งใสตามหลักธรรมาภิบาล สังคมมีความปรองดองและความสามัคคี สามารถผนึกกำลังเพื่อพัฒนาประเทศ ชุมชนมีความเข้มแข็ง ครอบครัวมีความอบอุ่น ประชาชนมีความมั่นคงในชีวิต มีงานและรายได้ที่มั่นคงพอเพียงกับการดำรงชีวิต มีการออมสำหรับวัยเกษียณ ความมั่นคงของอาหาร พลังงาน และน้ำ มีที่อยู่อาศัยและความปลอดภัยในชีวิตทรัพย์สิน

ความมั่งคั่ง หมายถึง ประเทศไทยมีการขยายตัวของเศรษฐกิจอย่างต่อเนื่องและมีความยั่งยืนจนเข้าสู่กลุ่มประเทศรายได้สูง ความเหลื่อมล้ำของการพัฒนาลดลง ประชากรมีความอยู่ดีมีสุขได้รับผลประโยชน์จากการพัฒนาอย่างเท่าเทียมกันมากขึ้น และมีการพัฒนาอย่างทั่วถึงทุกภาคส่วนมีคุณภาพชีวิตตามมาตรฐานขององค์การสหประชาชาติ ไม่มีประชาชนที่อยู่ในภาวะความยากจนเศรษฐกิจในประเทศมีความเข้มแข็ง ขณะเดียวกันต้องมีความสามารถในการแข่งขันกับประเทศต่างๆ ทั้งในตลาดโลกและตลาดภายในประเทศเพื่อให้สามารถสร้างรายได้ทั้งจากภายในและภายนอกประเทศตลอดจนมีการสร้างฐานเศรษฐกิจและสังคมแห่งอนาคต เพื่อให้สอดคล้องกับบริบทการพัฒนาที่เปลี่ยนแปลงไป และประเทศไทยมีบทบาทที่สำคัญในเวทีโลก และมีความสัมพันธ์ทางเศรษฐกิจและการค้าอย่างแน่นแฟ้นกับประเทศในภูมิภาคเอเชีย เป็นจุดสำคัญของการเชื่อมโยงในภูมิภาค ทั้งการคมนาคมขนส่ง การผลิต การค้า การลงทุน และการทำธุรกิจ เพื่อให้เป็นพลังในการพัฒนา นอกจากนี้ยังมีความสมบูรณ์ในทุนที่จะสามารถสร้างการพัฒนาต่อเนื่องไปได้ ได้แก่ ทุนมนุษย์ ทุนทางปัญญา ทุนทางการเงิน ทุนที่เป็นเครื่องมือเครื่องจักร ทุนทางสังคม และทุนทรัพยากรธรรมชาติและสิ่งแวดล้อม

ความยั่งยืน หมายถึง การพัฒนาที่สามารถสร้างความเจริญ รายได้ และคุณภาพชีวิตของประชาชนให้เพิ่มขึ้นอย่างต่อเนื่อง ซึ่งเป็นการเจริญเติบโตของเศรษฐกิจที่อยู่บนหลักการใช้ การรักษาและการฟื้นฟูฐานทรัพยากรธรรมชาติอย่างยั่งยืน ไม่ใช้ทรัพยากรธรรมชาติจนเกินพอดี ไม่สร้างมลภาวะต่อสิ่งแวดล้อมจนเกินความสามารถในการรองรับและเยียวยาของระบบนิเวศ การผลิตและการบริโภคเป็นมิตรกับสิ่งแวดล้อม และสอดคล้องกับเป้าหมายการพัฒนาที่ยั่งยืน ทรัพยากรธรรมชาติมีความอุดมสมบูรณ์มากขึ้นและสิ่งแวดล้อมมีคุณภาพดีขึ้น คนมีความรับผิดชอบต่อสังคม มีความเอื้ออาทร เสียสละเพื่อผลประโยชน์ส่วนรวม รัฐบาลมีนโยบายที่มุ่งประโยชน์ส่วนรวมอย่างยั่งยืนและให้ความสำคัญกับการมีส่วนร่วมของประชาชน และทุกภาคส่วนในสังคมยึดถือและปฏิบัติตามหลักปรัชญาของเศรษฐกิจพอเพียงเพื่อการพัฒนาอย่างสมดุล มีเสถียรภาพ และยั่งยืน

โดยมีเป้าหมายการพัฒนาประเทศ คือ **“ประเทศชาติมั่นคง ประชาชนมีความสุข เศรษฐกิจพัฒนาอย่างต่อเนื่อง สังคมเป็นธรรม ฐานทรัพยากรธรรมชาติยั่งยืน”** โดยยกระดับศักยภาพของประเทศในหลากหลายมิติ พัฒนาคนในทุกมิติและในทุกช่วงวัยให้เป็นคนดี เก่ง และมีคุณภาพ สร้างโอกาสและความเสมอภาคทางสังคม สร้างการเติบโตบนคุณภาพชีวิตที่เป็นมิตรกับสิ่งแวดล้อม และมีภาครัฐของประชาชนเพื่อประชาชนและประโยชน์ส่วนรวม โดยการประเมินผลการพัฒนาตามยุทธศาสตร์ชาติ ประกอบด้วย

- 1) ความอยู่ดีมีสุขของคนไทยและสังคมไทย
- 2) ชีตความสามารถในการแข่งขัน การพัฒนาเศรษฐกิจ และการกระจายรายได้
- 3) การพัฒนาทรัพยากรมนุษย์ของประเทศ
- 4) ความเท่าเทียมและความเสมอภาคของสังคม
- 5) ความหลากหลายทางชีวภาพ คุณภาพสิ่งแวดล้อม และความยั่งยืนของ

ทรัพยากรธรรมชาติ

- 6) ประสิทธิภาพการบริหารจัดการและการเข้าถึงการให้บริการของภาครัฐ

4. ประเด็นยุทธศาสตร์ชาติ

4.1 ยุทธศาสตร์ชาติด้านความมั่นคง

- (1) การรักษาความสงบภายในประเทศ
- (2) การป้องกันและแก้ไขปัญหามีผลกระทบต่อความมั่นคง

- (3) การพัฒนาศักยภาพของประเทศให้พร้อมเผชิญภัยคุกคามที่กระทบต่อความมั่นคงของชาติ
- (4) การบูรณาการความร่วมมือด้านความมั่นคงกับอาเซียนและนานาชาติ รวมถึงองค์กรภาครัฐและที่มีใช้ภาครัฐ
- (5) การพัฒนากลไกการบริหารจัดการความมั่นคงแบบองค์รวม
- 4.2 ยุทธศาสตร์ชาติด้านการสร้างความสามารถในการแข่งขัน**
- (1) การเกษตรสร้างมูลค่า
- (2) อุตสาหกรรมและบริการแห่งอนาคต
- (3) สร้างความหลากหลายด้านการท่องเที่ยว
- (4) โครงสร้างพื้นฐาน เชื่อมไทย เชื่อมโลก
- (5) พัฒนาเศรษฐกิจบนพื้นฐานผู้ประกอบการยุคใหม่
- 4.3 ยุทธศาสตร์ชาติด้านการพัฒนาและเสริมสร้างศักยภาพทรัพยากรมนุษย์**
- (1) การปรับเปลี่ยนค่านิยมและวัฒนธรรม
- (2) การพัฒนาศักยภาพคนตลอดช่วงชีวิต
- (3) ปฏิรูปกระบวนการเรียนรู้ที่ตอบสนองต่อการเปลี่ยนแปลงในศตวรรษที่ 21
- (4) การตระหนักถึงพหุปัญญาของมนุษย์ที่หลากหลาย
- (5) การเสริมสร้างให้คนไทยมีสุขภาวะที่ดี
- (6) การสร้างสภาพแวดล้อมที่เอื้อต่อการพัฒนาและเสริมสร้างศักยภาพ
- ทรัพยากรมนุษย์
- (7) การเสริมสร้างศักยภาพการกีฬาในการสร้างคุณค่าทางสังคมและพัฒนา
- ประเทศ
- 4.4 ยุทธศาสตร์ชาติด้านการสร้างโอกาสและความเสมอภาคทางสังคม**
- (1) การลดความเหลื่อมล้ำ สร้างความเป็นธรรมในทุกมิติ
- (2) การกระจายศูนย์กลางความเจริญทางเศรษฐกิจ สังคม และเทคโนโลยี
- (3) การเสริมสร้างพลังทางสังคม
- (4) การเพิ่มขีดความสามารถของชุมชนท้องถิ่นในการพัฒนา การพึ่งตนเองและ
- การจัดการตนเอง
- 4.5 ยุทธศาสตร์ชาติด้านการสร้างการเติบโตบนคุณภาพชีวิตที่เป็นมิตรกับ**
- สิ่งแวดล้อม
- (1) สร้างการเติบโตอย่างยั่งยืนบนสังคมเศรษฐกิจสีเขียว
- (2) สร้างการเติบโตอย่างยั่งยืนบนสังคมเศรษฐกิจภาคทะเล
- (3) สร้างการเติบโตอย่างยั่งยืนบนสังคมที่เป็นมิตรต่อสภาพภูมิอากาศ
- (4) พัฒนาพื้นที่เมือง ชนบท เกษตรกรรมและอุตสาหกรรมเชิงนิเวศ มุ่งเน้น
- ความเป็นเมืองที่เติบโตอย่างต่อเนื่อง
- (5) พัฒนาความมั่นคงน้ำ พลังงาน และเกษตรที่เป็นมิตรต่อสิ่งแวดล้อม
- (6) ยกกระดับกระบวนการทัศน์เพื่อกำหนดอนาคตประเทศ
- 4.6 ยุทธศาสตร์ชาติด้านการปรับสมดุลและพัฒนาระบบการบริหารจัดการภาครัฐ**
- (1) ภาครัฐที่ยึดประชาชนเป็นศูนย์กลาง ตอบสนองความต้องการ และ
- ให้บริการอย่างสะดวกรวดเร็ว โปร่งใส

(2) ภาครัฐบริหารงานแบบบูรณาการโดยมียุทธศาสตร์ชาติเป็นเป้าหมายและเชื่อมโยงการพัฒนาในทุกระดับ ทุกประเด็น ทุกภารกิจ และทุกพื้นที่

(3) ภาครัฐมีขนาดเล็กลง เหมาะสมกับภารกิจ ส่งเสริมให้ประชาชนและทุกภาคส่วนมีส่วนร่วมในการพัฒนาประเทศ

(4) ภาครัฐมีความทันสมัย

(5) บุคลากรภาครัฐเป็นคนดีและเก่ง ยึดหลักคุณธรรม จริยธรรม มีจิตสำนึก มีความสามารถสูง มุ่งมั่น และเป็นมืออาชีพ

(6) ภาครัฐมีความโปร่งใส ปลอดการทุจริตและประพฤติมิชอบ

(7) กฎหมายมีความสอดคล้องเหมาะสมกับบริบทต่าง ๆ และมีเท่าที่จำเป็น

(8) กระบวนการยุติธรรมเคารพสิทธิมนุษยชนและปฏิบัติต่อประชาชนโดยเสมอ

ภาค

1.2 แผนพัฒนาเศรษฐกิจและสังคมแห่งชาติ ฉบับที่ 12 (พ.ศ. 2560 – 2564)

แผนพัฒนาเศรษฐกิจและสังคมแห่งชาติ ฉบับที่ 12 (พ.ศ. 2560 – 2564) ได้จัดทำขึ้นในช่วงเวลาของการปฏิรูปประเทศและสถานการณ์โลกที่เปลี่ยนแปลงอย่างรวดเร็วและเชื่อมโยงกันใกล้ชิดกันมากขึ้น โดยได้น้อมนำหลัก “ปรัชญาของเศรษฐกิจพอเพียง” มาเป็นปรัชญานาทางในการพัฒนาประเทศต่อเนื่องจากแผนพัฒนาฯ ฉบับที่ 9-11 เพื่อเสริมสร้างภูมิคุ้มกันและช่วยให้สังคมไทยสามารถยืนหยัดอยู่ได้อย่างมั่นคง เกิดภูมิคุ้มกัน และมีการบริหารจัดการความเสี่ยงอย่างเหมาะสม ส่งผลให้การพัฒนาประเทศสู่ความสมดุลและยั่งยืน

ในการจัดทำแผนพัฒนาฯ ฉบับที่ 12 ครั้งนี้ สำนักงานคณะกรรมการพัฒนาการเศรษฐกิจและสังคมแห่งชาติ (สศช.) ได้จัดทำบนพื้นฐานของกรอบยุทธศาสตร์ชาติ 20 ปี (พ.ศ. 2560-2579) ซึ่งเป็นแผนหลักของการพัฒนาประเทศ และเป้าหมายการพัฒนาที่ยั่งยืน (Sustainable Development Goals: SDGs) รวมทั้งการปรับโครงสร้างประเทศไทยไปสู่ประเทศไทย 4.0 ตลอดจนประเด็นการปฏิรูปประเทศ นอกจากนั้น ได้ให้ความสำคัญกับการมีส่วนร่วมของภาคีการพัฒนาทุกภาคส่วน ทั้งในระดับกลุ่มอาชีพ ระดับภาค และระดับประเทศ ในทุกขั้นตอนของแผนฯ อย่างกว้างขวางและต่อเนื่อง เพื่อร่วมกันกำหนดวิสัยทัศน์และ ทิศทางการพัฒนาประเทศ รวมทั้งร่วมจัดการรายละเอียดยุทธศาสตร์ของแผนฯ เพื่อมุ่งสู่ “ความมั่นคง มั่งคั่ง และยั่งยืน”

การพัฒนาประเทศในระยะแผนพัฒนาฯ ฉบับที่ 12 จึงเป็นจุดเปลี่ยนที่สำคัญในการเชื่อมต่อกับยุทธศาสตร์ชาติ 20 ปี ในลักษณะการแปลงยุทธศาสตร์ระยะยาวสู่การปฏิบัติ โดยในแต่ละยุทธศาสตร์ของแผนพัฒนาฯ ฉบับที่ 12 ได้กำหนดประเด็นการพัฒนา พร้อมทั้งแผนงาน/โครงการสำคัญที่ต้องดำเนินการให้เห็นผลเป็นรูปธรรมในช่วง 5 ปีแรกของการขับเคลื่อนยุทธศาสตร์ชาติ เพื่อเตรียมความพร้อมคน สังคม และระบบเศรษฐกิจของประเทศให้สามารถปรับตัวรองรับผลกระทบจากการเปลี่ยนแปลงได้อย่างเหมาะสม ขณะเดียวกัน ยังได้กำหนดแนวคิดและกลไกการขับเคลื่อนและติดตามประเมินผลที่ชัดเจน เพื่อกำกับให้การพัฒนาเป็นไปอย่างมีทิศทางและเกิดประสิทธิภาพ นาไปสู่การพัฒนาเพื่อประโยชน์สุขที่ยั่งยืนของสังคมไทย

1. ภาพรวมการพัฒนาในช่วงแผนพัฒนาฯ ฉบับที่ 12

- 1.1 หลักการ
- 1.2 จุดเปลี่ยนสำคัญในแผนพัฒนาเศรษฐกิจและสังคมฉบับที่ 12
- 1.3 ประเด็นการพัฒนาหลักที่สำคัญในช่วงแผนพัฒนาฯ ฉบับที่ 12

2. การประเมินสภาพแวดล้อมการพัฒนาประเทศ

- 2.1 สถานการณ์และแนวโน้มภายนอก
- 2.2 สถานการณ์และแนวโน้มภายใน

3. วัตถุประสงค์และเป้าหมายการพัฒนาในช่วงแผนพัฒนาฯ ฉบับที่ 12

- 3.1 วัตถุประสงค์
- 3.2 เป้าหมายรวม

4. ยุทธศาสตร์การพัฒนาประเทศ

ยุทธศาสตร์ในแผนพัฒนาฯ ฉบับที่ 12 มีทั้งหมด 10 ยุทธศาสตร์ โดยมี 6 ยุทธศาสตร์ตามกรอบยุทธศาสตร์ชาติ 20 ปี และอีก 4 ยุทธศาสตร์ที่เป็นปัจจัยสนับสนุน ดังนี้

- 4.1 ยุทธศาสตร์การเสริมสร้างและพัฒนาศักยภาพทุนมนุษย์
- 4.2 ยุทธศาสตร์การสร้างความเป็นธรรมและลดความเหลื่อมล้ำในสังคม
- 4.3 ยุทธศาสตร์การสร้างความเข้มแข็งทางเศรษฐกิจและแข่งขันได้อย่างยั่งยืน
- 4.4 ยุทธศาสตร์การเติบโตที่เป็นมิตรกับสิ่งแวดล้อมเพื่อการพัฒนาที่ยั่งยืน
- 4.5 ยุทธศาสตร์การเสริมสร้างความมั่นคงแห่งชาติเพื่อการพัฒนาประเทศสู่ความมั่งคั่ง

และยั่งยืน

4.6 ยุทธศาสตร์การบริหารจัดการในภาครัฐ การป้องกันการทุจริตประพฤติมิชอบ และธรรมาภิบาลในสังคมไทย

- 4.7 ยุทธศาสตร์การพัฒนาโครงสร้างพื้นฐานและระบบโลจิสติกส์
- 4.8 ยุทธศาสตร์การพัฒนาวิทยาศาสตร์ เทคโนโลยี วิจัย และนวัตกรรม
- 4.9 ยุทธศาสตร์การพัฒนาภาค เมือง และพื้นที่เศรษฐกิจ
- 4.10 ยุทธศาสตร์ความร่วมมือระหว่างประเทศเพื่อการพัฒนา

5. การขับเคลื่อนแผนพัฒนาฯ ฉบับที่ 12 สู่การปฏิบัติ

- 5.1 หลักการ
- 5.2 แนวทางขับเคลื่อนแผนพัฒนาฯ ฉบับที่ 12
- 5.3 การติดตามประเมินผลแผนพัฒนาฯ ฉบับที่ 12

1.3 แผนพัฒนาภาค/แผนพัฒนากลุ่มจังหวัด/แผนพัฒนาจังหวัด

➔ ยุทธศาสตร์การพัฒนากลุ่มจังหวัดภาคใต้ฝั่งอันดามัน

การพัฒนากลุ่มจังหวัดภาคใต้ฝั่งอันดามัน พ.ศ.2561-2564 ยึดแนวคิดการพัฒนาอย่างยั่งยืน เพื่อให้เกิดการพัฒนาที่สมดุล มีการสร้างรายได้และการกระจายรายได้ที่ทั่วถึงและเป็นธรรมและภูมิคุ้มกัน ต่อผลกระทบจากการเปลี่ยนแปลงทั้งจากภายนอกและภายในประเทศ ควบคู่กับแนวคิด การพัฒนาแบบองค์รวมที่ยึดคน และผลประโยชน์ของประชาชนเป็นตัวตั้ง เป็นการพัฒนามิติเศรษฐกิจ ภายใต้กระบวนการพัฒนาของทุกฝ่ายที่เชื่อมโยงสนับสนุนกัน

ในการทำแผนพัฒนาฯ ยังให้ความสำคัญกับแนวทางยุทธศาสตร์พระราชทาน เข้าใจ เข้าถึง พัฒนาและการน้อมนำหลักปรัชญาเศรษฐกิจพอเพียง ไปประยุกต์ใช้ในการพัฒนาให้สอดคล้องตามหลักภูมิสังคมที่มีวิถีชีวิต อัตลักษณ์ และคุณค่าที่หลากหลายทางวัฒนธรรมและความหลากหลายทางธรรมชาติ แวดล้อมของแต่ละจังหวัดและท้องถิ่น

กลุ่มภาคใต้ฝั่งอันดามันกำหนดแนวคิดในการพัฒนาการท่องเที่ยวและเศรษฐกิจของกลุ่มจังหวัดร่วมกัน คือ ร่วมกัน เกื้อหนุน และเชื่อมโยงเพื่อนำไปสู่เป้าหมาย “การท่องเที่ยวที่มีคุณภาพระดับโลก บนฐานความเข้มแข็งของภาคเกษตรและชุมชนอย่างยั่งยืน”

1. การท่องเที่ยวทางบกและทางทะเลที่มีคุณภาพอย่างยั่งยืน
2. การสร้างมูลค่าเพิ่มให้สินค้าเกษตร ประมง และปศุสัตว์ที่มีศักยภาพในพื้นที่ เพื่อให้ชุมชนเกิดความเข้มแข็งอย่างยั่งยืน
3. การพัฒนาศักยภาพบุคลากร และเสริมสร้างความเข้มแข็งของชุมชนในการบริการด้านการท่องเที่ยว และภาคการเกษตร

ทิศทางการพัฒนา

แผนภาพ : แนวทางการกำหนดทิศทางการพัฒนาการท่องเที่ยวกลุ่มจังหวัดภาคใต้ฝั่งอันดามัน พ.ศ.2561-2564

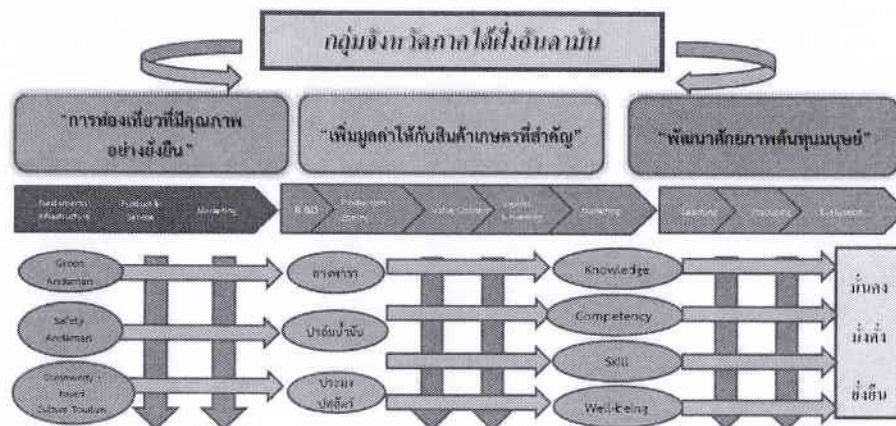

การกำหนดกรอบยุทธศาสตร์ในการดำเนินการ รวมทั้งการบริหารจัดการทรัพยากรธรรมชาติและ การพัฒนาบุคลากรให้มีคุณภาพ และมาตรฐานรับการพัฒนาประเทศอย่างยั่งยืน ดังนี้

1. พัฒนาคูณภาพด้านการท่องเที่ยวให้มีมาตรฐาน อย่างยั่งยืน

เป็นการพัฒนาและรักษารากฐานการเป็นศูนย์กลางการท่องเที่ยวให้ได้มาตรฐาน โดยเน้นการสร้างรายได้การท่องเที่ยวอย่างยั่งยืน โดยมีกลยุทธ์การพัฒนาแหล่งท่องเที่ยว และส่งเสริมการจัดกิจกรรมการท่องเที่ยวให้สอดคล้องกับอัตลักษณ์ เชื่อมโยงวิถีชีวิต วัฒนธรรม และภูมิปัญญาท้องถิ่น โดยคำนึงถึงความอุดมสมบูรณ์ของทรัพยากรธรรมชาติ และความสามารถในการรองรับนักท่องเที่ยว (Carrying Capacity) เพื่อให้การ

ท่องเที่ยวเป็นการท่องเที่ยวอย่างมีคุณภาพมากกว่าการเน้นในเชิงปริมาณ พร้อมกันนั้นยังส่งเสริมให้ชุมชนได้เข้ามา มีบทบาทสำคัญในการบริหารจัดการการท่องเที่ยว และมีความเป็นเจ้าของการท่องเที่ยวในพื้นที่ ควบคู่ไปกับการ สร้างความมั่นคงและปลอดภัยในชีวิตและทรัพย์สินของนักท่องเที่ยวและประชากรที่อาศัยในกลุ่มจังหวัดอันดามัน

2. การพัฒนาระบบและสร้างมูลค่าเพิ่มให้สินค้าภาคเกษตร ประมง และปศุสัตว์ ที่มีศักยภาพ ในพื้นที่ เพื่อให้ชุมชนเกิดความเข้มแข็งอย่างยั่งยืน

ส่งเสริมการรวมกลุ่มและให้องค์ความรู้แก่เกษตรกร เพื่อสร้างความเข้มแข็งให้สถาบัน เกษตรกรและน่านวัตกรรมมาต่อยอดด้านการแปรรูปและเพิ่มผลผลิต โดยเน้นที่พืชเศรษฐกิจของกลุ่มจังหวัด ได้แก่ ปาล์มน้ำมัน ยางพารา และเพิ่มมูลค่าผลิตทางการประมง และปศุสัตว์ และลดต้นทุนการผลิต เพื่อสร้าง รายได้ให้เกษตรกร และเพิ่มกลุ่มเกษตรกรรายใหม่ที่มีคุณภาพและมีความพร้อมต่อการพัฒนาภูมิภาคได้ ผังอันดามันเพื่อสร้างฐานการเป็นครัวของโลก และส่งเสริมพัฒนาผู้ประกอบการด้านอุตสาหกรรมอาหารและแปรรูปผลผลิตเพื่อสร้างฐานความเข้มแข็งทางด้านเศรษฐกิจ

3. การเสริมสร้างและพัฒนาศักยภาพต้นทุนมนุษย์เพื่อนำไปสู่การพัฒนาที่ยั่งยืน

การพัฒนาบุคลากรในภาคการท่องเที่ยวและภาคเกษตรนั้น เป็นสิ่งที่จำเป็นอย่างยิ่ง เนื่องจากในปัจจุบันพื้นที่กลุ่มจังหวัดภาคใต้ฝั่งอันดามัน มีการเจริญเติบโตทางเศรษฐกิจอย่างต่อเนื่องโดยเฉพาะ ภาคการท่องเที่ยว

➔ ยุทธศาสตร์การพัฒนาจังหวัดระนอง

จากการที่จังหวัดระนอง เป็นดินแดนที่มีธรรมชาติสวยงามมีทรัพยากรทางบก ทางน้ำ อุดมสมบูรณ์ มีน้ำแร่ธรรมชาติที่มีชื่อเสียง มีที่ตั้งเหมาะสมกับการขนส่งสินค้าไปต่างประเทศ และมีสังคมที่สงบสุข จังหวัด ระนอง จึงกำหนดยุทธศาสตร์การพัฒนา เพื่อตั้งศักยภาพเหล่านี้ ออกมาใช้ให้เกิดประโยชน์ต่อการสร้างความ เจริญและความผาสุกของประชาชน จึงได้กำหนดวิสัยทัศน์ : **“ เป็นศูนย์กลางการขนส่งสินค้าระหว่างประเทศ ฝั่งอันดามัน ที่ดำรงไว้ซึ่งการเป็นเมืองท่องเที่ยวเชิงสุขภาพและสิ่งแวดล้อมที่น่าอยู่ ”**

ซึ่งกำหนดประเด็นยุทธศาสตร์การพัฒนาจังหวัดระนองเป็น 3 ประเด็นดังนี้

1. เมืองท่องเที่ยวเชิงสุขภาพ
2. เมืองน่าอยู่
3. ศูนย์กลางการขนส่งสินค้าทางทะเลฝั่งอันดามัน

โดยมีเหตุผลและความคาดหวังแต่ละยุทธศาสตร์ ดังนี้

ประเด็นยุทธศาสตร์เมืองท่องเที่ยวเชิงสุขภาพ

การที่จังหวัดระนองมีน้ำแร่คุณภาพดี มีทรัพยากรธรรมชาติสมบูรณ์ สิ่งแวดล้อมสะอาด สวยงาม แหล่งอาหารสมบูรณ์ ประกอบกับกระแสธรรมชาติบำบัดและนโยบายด้านการสุขภาพของรัฐบาล จังหวัด ระนอง จึงกำหนดประเด็นยุทธศาสตร์ “ เมืองท่องเที่ยวเชิงสุขภาพ ” โดยใช้ น้ำแร่เป็นสินค้าหลักใช้การแพทย์แผนไทย การสันทนาการและการดูแลสุขภาพ ด้านอาหาร เป็นส่วนเสริม กำหนดพันธกิจ “ คนมาระนองได้สัมผัส กิจกรรมสุขภาพด้วยความประทับใจ ” มีกลยุทธ์การพัฒนา ดังนี้

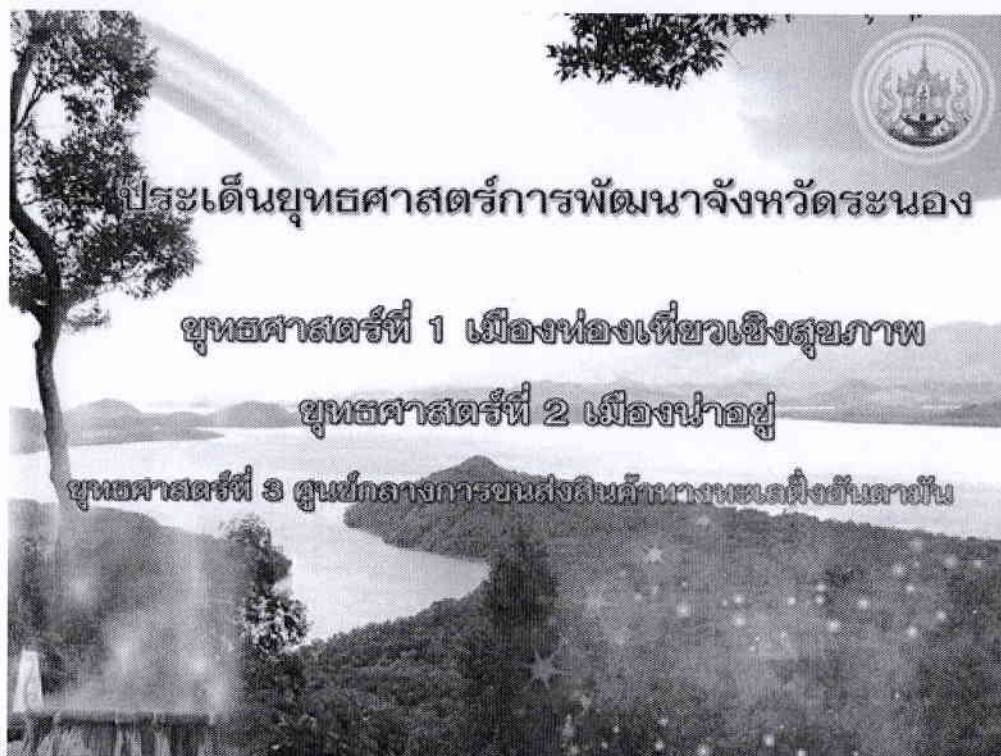

1. ส่งเสริมการใช้ประโยชน์จากน้ำแร่และการแพทย์ทางเลือก จัดให้มีการใช้ประโยชน์จากน้ำแร่อย่างมีคุณภาพสูงสุด เป็นไปอย่างทั่วถึงเป็นธรรมชาติและยั่งยืน โดยจัดให้มีการใช้ประโยชน์ร่วมกับการแพทย์ทางเลือก เช่น การใช้สมุนไพร อาหาร และโภชนาการ การนวดแผนไทย การอบสมุนไพร เป็นต้น
2. เสริมสร้างความเข้มแข็งภาคประชาชน องค์กรปกครองส่วนท้องถิ่น และเอกชนในการจัดการท่องเที่ยวเชิงสุขภาพครบวงจร เสริมสร้างให้องค์กรต่าง ๆ และกลุ่มผู้ให้บริการมีบทบาทและศักยภาพในการบริหารจัดการ สร้างระบบเครือข่าย มีความเชื่อมโยงครบวงจร สอดคล้องกับความต้องการของตลาด
3. พัฒนาแหล่งท่องเที่ยวและสิ่งอำนวยความสะดวก ปรับปรุงและพัฒนาแหล่งท่องเที่ยวให้ได้มาตรฐาน มีการสร้างสรรค์ สร้างเอกลักษณ์ และไม่ทำลายธรรมชาติ หรือคุณค่าเดิมของแหล่งท่องเที่ยว
4. อาหารปลอดภัย ส่งเสริมการบริโภคอาหารที่มีความสด สะอาด ปลอดภัย ถูกสุขลักษณะ โดยพิจารณาตั้งแต่การผลิต การจำหน่าย และประกอบอาหาร ทั้งผัก เนื้อสัตว์ต่าง ๆ รวมทั้งอาหารแปรรูป

ประเด็นยุทธศาสตร์เมืองน่าอยู่

จากการที่จังหวัดระนองเป็นจังหวัดที่มีทรัพยากรธรรมชาติอุดมสมบูรณ์ มีภูมิประเทศสวยงาม มีอากาศดี มีความปลอดภัย มีเศรษฐกิจดี สังคมเอื้ออาทร ชุมชนเข้มแข็งจึงมีศักยภาพสูงที่จะพัฒนาให้เป็นเมืองน่าอยู่ โดยการสร้าง และพัฒนาสิ่งที่มีอยู่ให้เสริมซึ่งกันและกัน ให้เป็นเมืองที่มีความสวยงาม สงบสุข เอื้ออาทร ปลอดภัย และมีความ มั่งคั่ง เป็นเมืองที่มีทุนทางเศรษฐกิจและทุนทางสังคมที่เข้มแข็งโดยมีกลยุทธ์การพัฒนา ดังนี้

- (1) อนุรักษ์ทรัพยากรธรรมชาติและสิ่งแวดล้อม โดยจัดการดูแลและฟื้นฟูทรัพยากรทางธรรมชาติ ทั้งป่าบก ป่าชายเลน และทรัพยากรน้ำ รวมทั้งการใช้ประโยชน์ในทางสร้างสรรค์อย่างคุ้มค่า เป็นธรรม
- (2) การค้าชายแดนและการค้าระหว่างประเทศ ส่งเสริมความสัมพันธ์และความร่วมมือระหว่างประเทศ เพื่อนบ้าน เพื่อเสริมสร้างเศรษฐกิจทั้งในประเทศและต่างประเทศ

(3) การส่งเสริมอาชีพและการมีงานทำ รวมทั้งการเข้าถึงแหล่งเงินทุน เพื่อสร้างอาชีพและผู้ประกอบการใหม่ โดยการเสริมสร้างศักยภาพและบริหารจัดการสินค้าหนึ่งตำบลหนึ่งผลิตภัณฑ์สู่สากล การส่งเสริมการส่งออก และการฟื้นฟูทรัพยากรประมง

(4) การจัดการแรงงานต่างด้าว การดูแลแรงงานต่างด้าวที่ถูกกฎหมายทั้งด้านสุขภาพและการใช้แรงงาน เพื่อให้มีแรงงานต่างด้าวที่ดี มีคุณภาพ เพียงพอต่อการประกอบการและไม่สร้างปัญหาสังคมในพื้นที่ เช่น การสร้างเครือข่ายการข่าวเพื่อความมั่นคง การจัดระบบป้องกันและการสื่อสารเพื่อจัดระเบียบพื้นที่ชายแดน การจัดตั้งศูนย์บริการการค้าและการท่องเที่ยวชายแดนแบบเบ็ดเสร็จ การจัดตั้งระบบการป้องกันและรักษาความปลอดภัย

➔ ยุทธศาสตร์การพัฒนาขององค์กรปกครองส่วนท้องถิ่นในเขตจังหวัดระนอง

ในการพัฒนาขององค์กรปกครองส่วนท้องถิ่นในเขตจังหวัดระนอง ผู้บริหารองค์กรปกครองส่วนท้องถิ่นทุกแห่งได้ร่วมกันกำหนดแนวทางในการประสานงาน และบูรณาการโครงการพัฒนาท้องถิ่นให้สอดคล้องกับแนวนโยบายพื้นฐานแห่งรัฐ แผนพัฒนาเศรษฐกิจและสังคมแห่งชาติ ยุทธศาสตร์และนโยบายของคณะกรรมการความสงบแห่งชาติ (คสช.) นโยบายรัฐบาล แผนการบริหารราชการแผ่นดิน ยุทธศาสตร์การพัฒนากลุ่มจังหวัดภาคใต้ฝั่งอันดามัน (ระนอง พังงาภูเก็ต กระบี่ ตรัง) ยุทธศาสตร์การพัฒนาจังหวัดจังหวัดระนอง และการปฏิบัติตามปฏิบัติการกำหนดขั้นตอนการกระจายอำนาจให้แก่องค์กรปกครองส่วนท้องถิ่น จัดทำยุทธศาสตร์การพัฒนาขององค์กรปกครองส่วนท้องถิ่นในเขตจังหวัดระนอง

1. ยุทธศาสตร์ที่ 1 การพัฒนาโครงสร้างพื้นฐาน สาธารณูปโภค และสาธารณูปการ
2. ยุทธศาสตร์ที่ 2 การพัฒนาการวางแผน การส่งเสริมการลงทุน พาณิชยกรรมและท่องเที่ยว
3. ยุทธศาสตร์ที่ 3 การพัฒนาสังคม และส่งเสริมคุณภาพชีวิต
4. ยุทธศาสตร์ที่ 4 การพัฒนาการจัดระเบียบชุมชน สังคมและการรักษาความสงบเรียบร้อย
5. ยุทธศาสตร์ที่ 5 การพัฒนาการบริหารจัดการทรัพยากรธรรมชาติและสิ่งแวดล้อม
6. ยุทธศาสตร์ที่ 6 การพัฒนาการอนุรักษ์ศิลปะ วัฒนธรรม จารีต ประเพณี ศาสนา และภูมิ

ปัญญาท้องถิ่น

➔ นโยบายการพัฒนาอำเภอ

อำเภอกระบุรี จังหวัดระนองเป็นอำเภอที่อยู่ทางทิศเหนือของจังหวัดระนอง เชื่อมติดต่อกับอำเภอละอุ่น จังหวัดระนอง และจังหวัดชุมพร มีแม่น้ำกระบุรีเป็นเส้นกั้นพรมแดนไทย-พม่า นอกจากนี้ยังเป็นอำเภอที่มีทรัพยากรธรรมชาติอุดมสมบูรณ์ ทั้งป่าไม้ สัตว์น้ำ มีภูมิประเทศสวยงามประกอบด้วยภูเขาสลับซับซ้อน มีแม่น้ำเป็นแนวยาวที่ยังคงสภาพธรรมชาติ มีฝนตกชุก มีพืชผลที่เป็นเอกลักษณ์ของอำเภอกระบุรี ได้แก่ มังคุด และผลไม้อื่น ๆ มีกลุ่มอาชีพต่าง ๆ มีวิถีชีวิตที่เหมาะสม กลมกลืนเอื้ออาทร สังคมโดยทั่วไปมีความสงบเรียบร้อย ประชาชนตื่นตัวทางการเมืองสูง และชายแดนติดต่อกับประเทศพม่าจึงมีแรงงานต่างด้าวหลังไหลเข้ามา

อย่างไรก็ตาม การพัฒนาที่ผ่านมาจนถึงปัจจุบัน อำเภอกระบุรียังคงประสบปัญหาหลายด้านที่สำคัญ คือ ปัญหาทรัพยากรธรรมชาติที่ถูกทำลาย ปัญหาแรงงานต่างด้าวและแรงงานต่างถิ่น ปัญหาการประมงและทรัพยากรประมง ปัญหาพืชผลทางการเกษตรตกต่ำ ปัญหาเส้นทางคมนาคม ปัญหายาเสพติด ปัญหาโรคเอดส์ ปัญหาการพนัน ปัญหาคุณภาพทางการศึกษา ปัญหาน้ำเพื่อการอุปโภค-บริโภค และเพื่อการเกษตรในฤดูแล้ง และปัญหาการว่างงาน

ดังนั้น เพื่อให้การพัฒนาอำเภอกระบุรีเป็นไปเพื่อการแก้ไขปัญหาและพัฒนาอำเภอ กระบุรีให้เต็ม ศักยภาพ จึงได้มีการระดมความคิดเห็นจากทุกฝ่ายหลากหลายอาชีพ กำหนดเป้าหมายการพัฒนาอำเภอกระบุรี ตามลำดับความสำคัญ ดังนี้

1. เป็นเมืองท่องเที่ยวเชิงอนุรักษ์
2. มีโครงสร้างพื้นฐานสมบูรณ์แบบสามารถเชื่อมโยงแหล่งท่องเที่ยวอย่างครบวงจร
3. เป็นเมืองบริการทางด้านอาหารแก่นักท่องเที่ยว
4. เป็นเมืองอุตสาหกรรมทางการเกษตร

การพัฒนาอำเภอกระบุรีให้เป็นไปตามเป้าหมายข้างต้น จึงได้กำหนดวิสัยทัศน์และยุทธศาสตร์การพัฒนา อำเภอกระบุรีให้มีเนื้อหาครอบคลุมการพัฒนาทุกพื้นที่ของอำเภอโดยแบ่งประเด็นการพัฒนา ประกอบด้วย

1. ด้านทรัพยากรธรรมชาติและสิ่งแวดล้อม
2. ด้านบริการพื้นฐานสาธารณะ
3. ด้านปัจจัยโอกาสทางเศรษฐกิจ
4. ด้านสาธารณสุขและบริการสาธารณสุข
5. ด้านความมั่นคงปลอดภัยในชีวิต ทรัพย์สิน และความเป็นระเบียบเรียบร้อยของสังคม

1.4 ไทยแลนด์ 4.0 (THAILAND 4.0)

การจัดทำแผนพัฒนาท้องถิ่นต้องมีความสัมพันธ์กับไทยแลนด์ 4.0 โดยให้ความสำคัญกับการ พัฒนาด้านเทคโนโลยีกลุ่มอาหาร เกษตร และเทคโนโลยีชีวภาพ กลุ่มสาธารณสุข สุขภาพ และเทคโนโลยี ทางการแพทย์ กลุ่มเครื่องมือ อุปกรณ์อัจฉริยะ หุ่นยนต์ และระบบเครื่องกลที่ใช้ระบบอิเล็กทรอนิกส์ควบคุม กลุ่ม ดิจิตอล เทคโนโลยีอินเทอร์เน็ตที่เชื่อมต่อและบังคับอุปกรณ์ต่างๆ ปัญญาประดิษฐ์และเทคโนโลยีสมองกลฝัง ตัว กลุ่มอุตสาหกรรมสร้างสรรค์ วัฒนธรรม และบริการที่มีมูลค่าสูง โดยรายละเอียดไทยแลนด์ 4.0 มีดังนี้

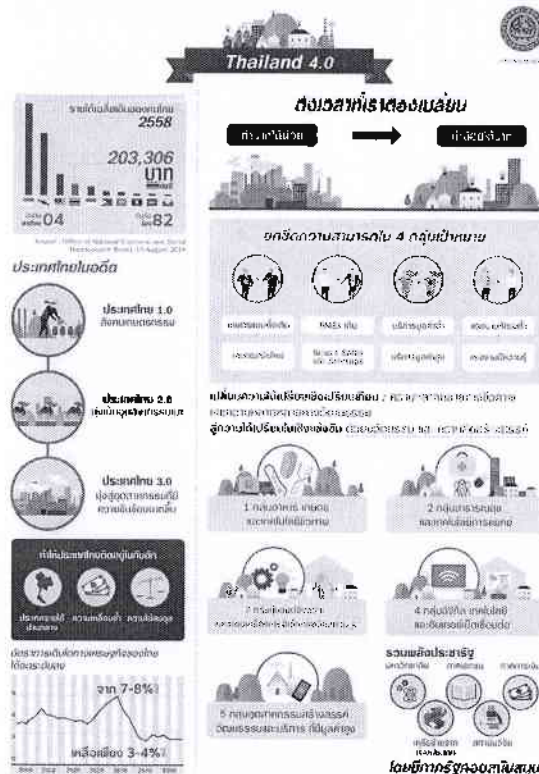

ประเทศไทย 4.0 ถือเป็นการพัฒนา เครื่องยนต์เพื่อขับเคลื่อนการเติบโตทางเศรษฐกิจชุดใหม่ (New Engines of Growth) ด้วยการเปลี่ยนแปลง ความได้เปรียบเชิงเปรียบเทียบ ของประเทศที่มีอยู่ 2 ด้าน คือ ความหลากหลายเชิงชีวภาพ และ ความหลากหลายเชิงวัฒนธรรม ให้เป็นความได้เปรียบในเชิงแข่งขัน โดยการเติมเต็มด้วยวิทยาการ ความคิดสร้างสรรค์ นวัตกรรม วิทยาศาสตร์ เทคโนโลยี การวิจัยและพัฒนา แล้วต่อยอดความได้เปรียบเชิงเปรียบเทียบเป็น 5 กลุ่มเทคโนโลยีและอุตสาหกรรมเป้าหมาย ประกอบด้วย

1. กลุ่มอาหาร เกษตร และเทคโนโลยีชีวภาพ (Food, Agriculture & Bio-Tech) อาทิ เทคโนโลยีการเกษตร (Agritech) เทคโนโลยีอาหาร (Foodtech) เป็นต้น
2. กลุ่มสาธารณสุข สุขภาพ และเทคโนโลยีทางการแพทย์ (Health, Wellness & Bio-Med) อาทิ เทคโนโลยีสุขภาพ (Healthtech) เทคโนโลยีการแพทย์ (Medtech) สปา (Spa) เป็นต้น
3. กลุ่มเครื่องมือ อุปกรณ์อัจฉริยะ หุ่นยนต์ และระบบเครื่องกลที่ใช้ระบบอิเล็กทรอนิกส์ควบคุม (Smart Devices, Robotics & Mechatronics) อาทิ เทคโนโลยีหุ่นยนต์ (Robotech) เป็นต้น
4. กลุ่มดิจิทัล เทคโนโลยีอินเทอร์เน็ตที่เชื่อมต่อและบังคับอุปกรณ์ต่างๆ ปัญญาประดิษฐ์และเทคโนโลยีสมองกลฝังตัว (Digital, IOT, Artificial intelligence & Embedded Technology) อาทิ เทคโนโลยีการเงิน (Fintech) อุปกรณ์เชื่อมต่อออนไลน์โดยไม่ต้องใช้คน (IoT) เทคโนโลยีการศึกษา (Edtech) อี-มาร์เก็ตเพลส (E-Market place) อี-คอมเมิร์ซ (E-Commerce) เป็นต้น
5. กลุ่มอุตสาหกรรมสร้างสรรค์ วัฒนธรรม และบริการที่มีมูลค่าสูง (Creative, Culture & High Value Services) อาทิ เทคโนโลยีการออกแบบ (Designtech) ธุรกิจไลฟ์สไตล์ (Lifestyle Business) เทคโนโลยีการท่องเที่ยว (Traveltech) การเพิ่มประสิทธิภาพการบริการ (Service Enhancing) เป็นต้น

➔ แผนพัฒนาท้องถิ่นตำบลน้ำจืดน้อย

แนวทางการพัฒนาและกลยุทธ์ตามแผนยุทธศาสตร์การพัฒนา

ยุทธศาสตร์และแนวทางการพัฒนา ขององค์การบริหารส่วนตำบลน้ำจืดน้อย เป็นการกำหนดว่า อนาคตองค์การบริหารส่วนตำบลน้ำจืดน้อยจะเป็นไปในทิศทางใดและเป็นเครื่องมือกำหนดแนวทางการพัฒนาของแผนพัฒนาท้องถิ่น (พ.ศ.2561-2565) ว่ามีความสอดคล้องกับวัตถุประสงค์การพัฒนางค์การบริหารส่วนตำบลเพียงใด โดยมีรายละเอียดแนวทางการพัฒนา ดังนี้

**“พัฒนาโครงสร้างพื้นฐาน บริหารจัดการด้วยความโปร่งใส
ภูมิปัญญาก้าวไกล ใส่ใจคุณภาพชีวิตและสิ่งแวดล้อม”**

พันธกิจการพัฒนาองค์การบริหารส่วนตำบลน้ำจืดน้อย

พันธกิจที่ 1 พัฒนาระบบโครงสร้างพื้นฐานให้สามารถรองรับความต้องการของประชาชนควบคู่กับการวางผังเมืองที่ดี

พันธกิจที่ 2 ส่งเสริมการสร้างสุขภาพ การสาธารณสุขขั้นพื้นฐาน สวัสดิการและสังคมสงเคราะห์ การป้องกันบรรเทาสาธารณภัย รวมถึงส่งเสริมการเล่นกีฬาแก้ไขปัญหาสุขภาพจิต

พันธกิจที่ 3 ส่งเสริมการศึกษาของเด็กและเยาวชน อนุรักษ์ พื้นฟูมรดกทางวัฒนธรรม ประเพณีภูมิปัญญาท้องถิ่นและสร้างจิตสำนึกในการอนุรักษ์สิ่งแวดล้อมทางธรรมชาติให้อยู่คู่ท้องถิ่น

พันธกิจที่ 4 สร้างเศรษฐกิจชุมชนให้เข้มแข็งยั่งยืน โดยเน้นด้านการเกษตรกรรมให้เป็นตลาดผลผลิตทางการเกษตร พัฒนาส่งเสริมให้เป็นแหล่งท่องเที่ยวเชิงธรรมชาติ

พันธกิจที่ 5 สร้างจิตสำนึกในการอนุรักษ์ พื้นฟูและควบคุมการใช้ทรัพยากรธรรมชาติและสิ่งแวดล้อมอย่างคุ้มค่า

พันธกิจที่ 6 พัฒนาและส่งเสริมความรู้และความเข้าใจในด้านการบริหาร และการปกครองให้กับประชาชน สนับสนุนการมีส่วนร่วมในการดำเนินการระหว่างภาครัฐกับประชาชนในรูปแบบต่าง ๆ และสร้างระบบบริหารจัดการภาครัฐที่ดีใน อบต.

1. ยุทธศาสตร์และแนวทางการพัฒนา

1. ยุทธศาสตร์การพัฒนาด้านโครงสร้างพื้นฐาน
2. ยุทธศาสตร์การพัฒนาด้านคุณภาพชีวิตและสังคม
3. ยุทธศาสตร์การพัฒนาด้านการศึกษา ศาสนาและวัฒนธรรม จารีตประเพณีและภูมิปัญญาท้องถิ่น
4. ยุทธศาสตร์การพัฒนาด้านเศรษฐกิจ
5. ยุทธศาสตร์การพัฒนาด้านทรัพยากรธรรมชาติและสิ่งแวดล้อม
6. ยุทธศาสตร์การพัฒนาด้านการบริหารจัดการ

แนวทางการพัฒนาองค์การบริหารส่วนตำบลน้ำจืดน้อย

1. แนวทางการพัฒนาตามยุทธศาสตร์การพัฒนาด้านโครงสร้างพื้นฐาน
 - 1.1 ก่อสร้าง ปรับปรุง พัฒนาระบบจราจร การคมนาคมขนส่ง ถนน สะพาน คู่อระบายน้ำและทำเทียบเรือ
 - 1.2 ขยายเขตไฟฟ้าและแสงสว่างให้ครอบคลุมทุกพื้นที่
 - 1.3 จัดสร้างระบบระบายน้ำ การป้องกันและแก้ไขปัญหาน้ำท่วม
 - 1.4 จัดสร้างระบบกักเก็บน้ำ พัฒนาแหล่งน้ำ
 - 1.5 ปรับปรุงพัฒนาระบบสาธารณูปโภค ให้สามารถบริการประชาชนได้อย่างทั่วถึง
 - 1.6 การบริหารจัดการน้ำอย่างถูกวิธี

ตัวชี้วัด

- ① จำนวนโครงการก่อสร้างคอนกรีตเสริมเหล็ก
- ② จำนวนปริมาณการก่อสร้างถนนหินคลุก
- ③ จำนวนปริมาณการซ่อมแซมถนน
- ④ จำนวนปริมาณการก่อสร้างระบบระบายน้ำ
- ⑤ จำนวนระบบสาธารณูปโภคที่สามารถให้บริการประชาชนได้
- ⑥ จำนวนปริมาณการบริหารจัดการน้ำอย่างถูกวิธี

⇔ ความเชื่อมโยง

1. ยุทธศาสตร์จังหวัด : ยุทธศาสตร์ที่ 3 เป็นเมืองน่าอยู่ ที่ประชาชนมีสุขภาพที่ดีและมีความมั่นคงปลอดภัยอย่างยั่งยืน
2. ยุทธศาสตร์การพัฒนาขององค์กรปกครองส่วนท้องถิ่นในเขตจังหวัด: ยุทธศาสตร์ที่ 1 การพัฒนาโครงสร้างพื้นฐานสาธารณูปโภคและสาธารณูปการ

2. แนวทางการพัฒนาตามยุทธศาสตร์การพัฒนาด้านคุณภาพชีวิตและสังคม

- 2.1 สนับสนุนและส่งเสริม การสร้างสุขภาพ การป้องกันโรคการรักษาพยาบาลและการฟื้นฟูสุขภาพประชาชน
- 2.2 เสริมสร้าง ดูแลและจัดสวัสดิการแก่คนทุกวัย และสงเคราะห์ช่วยเหลือผู้เดือดร้อนและยากไร้
- 2.3 เสริมสร้างความเข้มแข็งของชุมชนและส่งเสริมการมีส่วนร่วมของประชาชนในการพัฒนา
- 2.4 ส่งเสริมการจัดระเบียบชุมชน การรักษาความสงบเรียบร้อยและความปลอดภัยในชีวิตและทรัพย์สิน
- 2.5 การป้องกันและแก้ไขปัญหายาเสพติด

ตัวชี้วัด

- ❶ จำนวนการส่งเสริมสุขภาพ การป้องกันรักษาโรคและฟื้นฟูสุขภาพประชาชน
- ❷ จำนวนปริมาณผู้สูงวัยที่ได้รับการจัดสวัสดิการ
- ❸ จำนวนประชาชนที่มีส่วนร่วมในการดำเนินกิจกรรมการพัฒนา

↔ ความเชื่อมโยง

1. ยุทธศาสตร์จังหวัด : ยุทธศาสตร์ที่ 3 เป็นเมืองนำอยู่ที่ประชาชนมีสุขภาวะที่ดีและมีความมั่นคงปลอดภัยอย่างยั่งยืน
2. ยุทธศาสตร์การพัฒนาขององค์กรปกครองส่วนท้องถิ่นในเขตจังหวัด: ยุทธศาสตร์ที่ 3 การพัฒนาสังคมและส่งเสริมคุณภาพชีวิต และยุทธศาสตร์ที่ 4 การจัดระเบียบชุมชน สังคมและการรักษาความสงบเรียบร้อย

3. แนวทางการพัฒนาตามยุทธศาสตร์การพัฒนาด้านการศึกษา ศาสนาและวัฒนธรรม จารีตประเพณีและภูมิปัญญาท้องถิ่น

- 3.1 ส่งเสริมการพัฒนาคุณภาพและมาตรฐานด้านการศึกษา สร้างสังคมแห่งการเรียนรู้ตลอดชีวิต
- 3.2 ส่งเสริมและพัฒนาการศึกษาให้แก่เด็กก่อนวัยเรียน
- 3.3 ส่งเสริมด้านกีฬาและการนันทนาการ
- 3.4 ส่งเสริมศาสนาและวัฒนธรรมให้แก่เด็กและเยาวชน
- 3.5 ส่งเสริม สนับสนุนการอนุรักษ์ภูมิปัญญาท้องถิ่น

ตัวชี้วัด

- ❶ จำนวนผู้ที่ได้รับการพัฒนาและส่งเสริมการเรียนรู้
- ❷ จำนวนประชาชนที่ร่วมกิจกรรมส่งเสริมการออกกำลังกาย
- ❸ จำนวนโครงการด้านศาสนาและวัฒนธรรมที่ได้รับการสนับสนุน

↔ ความเชื่อมโยง

- 1.ยุทธศาสตร์จังหวัด : ยุทธศาสตร์ที่ 3 เป็นเมืองนำอยู่ที่ประชาชนมีสุขภาวะที่ดีและมีความมั่นคงปลอดภัยอย่างยั่งยืน
- 2.ยุทธศาสตร์การพัฒนาขององค์กรปกครองส่วนท้องถิ่นในเขตจังหวัด: ยุทธศาสตร์ที่ 6 การอนุรักษ์ศิลปะ วัฒนธรรม จารีตประเพณีและภูมิปัญญาท้องถิ่น

4. แนวทางการพัฒนาตามยุทธศาสตร์การพัฒนาด้านเศรษฐกิจ

- 4.1 สนับสนุนและส่งเสริมอาชีพ การลงทุนและการเพิ่มรายได้ให้แก่ประชาชน
- 4.2 พัฒนาและส่งเสริมการท่องเที่ยวเชิงอนุรักษ์และเชิงธรรมชาติ

ตัวชี้วัด

- ❶ จำนวนผู้ที่ได้รับการส่งเสริมและพัฒนาอาชีพ
- ❷ จำนวนประชาชนที่มีรายได้เพิ่มขึ้น
- ❸ จำนวนสิ่งแวดล้อมที่ได้รับการอนุรักษ์และพัฒนา

⇔ ความเชื่อมโยง

- 1.ยุทธศาสตร์จังหวัด : ยุทธศาสตร์ที่ 1 เป็นเมืองท่องเที่ยวเชิงสุขภาพระดับชั้นนำ
- 2.ยุทธศาสตร์การพัฒนาขององค์กรปกครองส่วนท้องถิ่นในเขตจังหวัด: ยุทธศาสตร์ที่ 2 การวางแผน การส่งเสริมการลงทุน พาณิชยกรรม และการท่องเที่ยว

5. แนวทางการพัฒนาตามยุทธศาสตร์การพัฒนาด้านทรัพยากรธรรมชาติสิ่งแวดล้อม

- 5.1 สร้างความตระหนัก จิตสำนึก ในการอนุรักษ์ ฟื้นฟูและควบคุมการใช้ทรัพยากรธรรมชาติและสิ่งแวดล้อมอย่างคุ้มค่า
- 5.2 กำจัดขยะมูลฝอย สิ่งปฏิกูลอย่างบูรณาการ

ตัวชี้วัด

- ❶ จำนวนทรัพยากรธรรมชาติและสิ่งแวดล้อมที่ได้รับการอนุรักษ์
- ❷ จำนวนประชาชนที่ร่วมกิจกรรมอนุรักษ์ทรัพยากรธรรมชาติ
- ❸ จำนวนขยะมูลฝอยที่ลดน้อยลง

⇔ ความเชื่อมโยง

- 1.ยุทธศาสตร์จังหวัด : ยุทธศาสตร์ที่ 3 เป็นเมืองน่าอยู่ประชาชนมีสุขภาพที่ดีและมีความมั่นคงปลอดภัยอย่างยั่งยืน
- 2.ยุทธศาสตร์การพัฒนาขององค์กรปกครองส่วนท้องถิ่นในเขตจังหวัด: ยุทธศาสตร์ที่ 5 การบริหารจัดการทรัพยากรธรรมชาติและสิ่งแวดล้อม

6. แนวทางการพัฒนาตามยุทธศาสตร์การพัฒนาด้านการเมืองการบริหาร

- 6.1 การบริหารจัดการมีประสิทธิภาพ โปร่งใส ตามหลักธรรมาภิบาลและประชาชนมีส่วนร่วมในการพัฒนา
- 6.2 พัฒนาบุคลากรให้มีความรู้ ความสามารถ มีคุณธรรม จริยธรรม มีจิตวิญญาณในการให้บริการตลอดจนส่งเสริมสวัสดิการในการปฏิบัติงาน
- 6.3 การปรับปรุงพัฒนาสถานที่ และเครื่องมือ เครื่องใช้ พัฒนาระบบเทคโนโลยีสารสนเทศและการสื่อสาร เพื่อบริหารราชการและบริการประชาชน

ตัวชี้วัด

- ❶ จำนวนประชาชนที่มีส่วนร่วมในการพัฒนา
- ❷ จำนวนประชาชนผู้เข้าร่วมโครงการคุณธรรม จริยธรรม
- ❸ จำนวนเครื่องมือเครื่องใช้ที่ได้รับการพัฒนา

⇔ ความเชื่อมโยง

1. ยุทธศาสตร์จังหวัด : -

2. ยุทธศาสตร์การพัฒนาขององค์กรปกครองส่วนท้องถิ่นในเขตจังหวัด: ยุทธศาสตร์ที่ 4
การจัดระเบียบชุมชน สังคมและการรักษาความสงบเรียบร้อย

การวิเคราะห์ปัญหาและความต้องการของตำบลน้ำจืดน้อย

๑. ปัญหาด้านโครงสร้างพื้นฐาน

ปัญหา	สภาพปัญหา
๑.๑ ก่อสร้าง ปรับปรุง ซ่อมแซม บำรุงรักษา ถนน สะพาน คู/ท่อระบายน้ำและทำเทียบเรือ	★ ถนนเกิดการชำรุด เป็นหลุมเป็นบ่อตามสภาพการใช้งาน ★ มีข้อจำกัดด้านงบประมาณในการพัฒนา
๑.๒ ขยายเขตไฟฟ้าและแสงสว่างยังไม่ทั่วถึงทุกพื้นที่	ซ่อมแซมและบำรุงรักษาถนน ★ ในช่วงฤดูฝน หรือฝนตกชุกจะเกิดปัญหาน้ำท่วมขัง เนื่องจากมีการถมดินปิดทางน้ำ
๑.๓ ขาดระบบระบายน้ำ และการป้องกันและแก้ไขปัญหาน้ำท่วม	★ แหล่งน้ำตามธรรมชาติ เช่น คู คลอง เกิดการตื้นเขิน และมีสิ่งกีดขวางทางน้ำ ★ ไม่มีแหล่งน้ำดิบเพื่อทำระบบประปา
๑.๔ ขาดการบริหารจัดการการพัฒนาแหล่งน้ำที่ถูกต้อง	★ ระบบประปาในหมู่บ้านยังไม่ทั่วถึง ★ ขาดแหล่งน้ำที่มีคุณภาพดี ในการผลิตน้ำประปา
๑.๕ ขาดการพัฒนาาระบบสาธารณูปโภคให้สามารถบริการประชาชนได้อย่างทั่วถึง	★ ในช่วงฤดูแล้งจะประสบปัญหาภัยแล้งอย่างรุนแรง ★ การบังคับใช้ผังเมืองเป็นไปได้ยากขาดความเข้าใจและความร่วมมือของประชาชน

๒. ปัญหาด้านการพัฒนาคุณภาพชีวิต และสังคม

ปัญหา	สภาพปัญหา
<p>๒.๑. ขาดการสนับสนุนและส่งเสริมการสร้าง สวนสุขภาพ การป้องกันโรค การรักษาพยาบาล และการฟื้นฟูสุขภาพประชาชน</p> <p>๒.๒ การเสริมสร้าง ดูแลและจัดสวัสดิการทาง สังคมแก่คนทุพพลภาพ และสงเคราะห์ช่วยเหลือผู้ เดือดร้อนและยากไร้</p> <p>๒.๓ เสริมสร้างความเข้มแข็งของชุมชนและ ส่งเสริมการมีส่วนร่วมของประชาชนในการ พัฒนา</p> <p>๒.๔ ส่งเสริมการจัดระเบียบชุมชน การรักษา ความสงบเรียบร้อย และความปลอดภัยในชีวิต และทรัพย์สิน</p> <p>๒.๕ การป้องกันและแก้ไขปัญหายาเสพติด</p>	<p>★ ประชาชนขาดสถานที่ออกกำลังกายซึ่งเป็น ส่วนรวมในชุมชน</p> <p>★ ขาดสถานที่ส่วนรวมในการออกกำลังกาย หรือการทำกิจกรรมกลางแจ้ง</p> <p>★ ผู้สูงอายุ ผู้พิการ ได้รับการดูแลไม่ทั่วถึงทำ ให้ดำรงชีวิตด้วยความยากลำบาก</p> <p>★ ขาดการดูแลและสนับสนุนกิจกรรมของ ผู้สูงอายุ เช่น การดูแลสุขภาพสำหรับผู้สูงอายุ</p> <p>★ ประชาชนยังขาดความรู้ความเข้าใจในการ ป้องกันโรคติดต่อ และโรคระบาด</p> <p>★ ประชาชนยังขาดความสนใจในการรักษา สุขภาพ และปัญหาด้านสุขอนามัย</p> <p>★ การทะเลาะวิวาทของเยาวชน มีความ รุนแรงมากขึ้น เนื่องจากค่านิยม การ เลียนแบบที่ผิด ๆ (การส่งเสริมให้สถาบัน ครอบครัวมีความเข้มแข็งจะบรรเทาได้)</p> <p>★ ระบบการป้องกันและบรรเทาสาธารณ ภัยมีความพร้อมไม่เท่าที่ควรสำหรับการ ช่วยเหลือในกรณีฉุกเฉิน</p> <p>★ การป้องกันและแก้ไขปัญหายาเสพติด ในชุมชน ยังไม่เข้มแข็ง</p> <p>★ ปัญหาที่เกิดจากภัยธรรมชาติเป็นปัญหา ที่สร้างความเสียหายทางเศรษฐกิจชีวิตและ ทรัพย์สินนับวันจะทวีความรุนแรงขึ้น การ เตรียมความพร้อมช่วยให้ลดความเดือดร้อนได้ ระดับหนึ่ง</p> <p>การแพร่ระบาดของยาเสพติดยังคงมีอยู่ใน สังคม เนื่องจากขาดความต่อเนื่องในการ ปราบปรามและป้องกันปัญหา (ส่งเสริมให้ ความรู้เพื่อต่อต้านยาเสพติดในเด็กเยาวชน)</p>

๓. ปัญหาด้านการศึกษา ศาสนาและวัฒนธรรม จารีตประเพณีและภูมิปัญญาท้องถิ่น

ปัญหา	สภาพปัญหา
<p>๓.๑ การส่งเสริมพัฒนาคุณภาพและมาตรฐานด้านการศึกษา สร้างสังคมแห่งการเรียนรู้ตลอดชีวิต</p> <p>๓.๒ ส่งเสริมและพัฒนาการจัดการศึกษาให้แก่เด็กก่อนวัยเรียน</p> <p>๓.๓ ส่งเสริมด้านกีฬาและการนันทนาการ</p> <p>๓.๔ ส่งเสริมศาสนาและวัฒนธรรมให้แก่เด็กและเยาวชน</p> <p>๓.๕ ส่งเสริมสนับสนุนการอนุรักษ์ภูมิปัญญาท้องถิ่น</p>	<p>★ ในตำบลน้ำจืดน้อยไม่มีห้องสมุดชุมชน</p> <p>★ ศูนย์พัฒนาเด็กเล็กยังไม่มีอาคารที่ได้มาตรฐาน</p> <p>★ โรงเรียนในตำบลน้ำจืดน้อยขาดสื่อการเรียนการสอนที่ทันสมัยทำให้เด็กขาดโอกาสและไม่เป็นที่จูงใจให้เด็กศึกษาต่อ</p> <p>★ งบประมาณมีจำกัดในการส่งเสริมกิจกรรมด้านการเรียน การสอน</p> <p>★ ขาดแหล่งรวบรวมข้อมูลภูมิปัญญาท้องถิ่นของตำบลน้ำจืดน้อยเพื่อศึกษาและเผยแพร่</p> <p>★ วัฒนธรรมอันดีงาม ภูมิปัญญาชาวบ้านเริ่มสูญหายเนื่องจากไม่ได้รับการสืบทอดจากเยาวชนคนรุ่น</p> <p>★ ความก้าวหน้าทางด้านเทคโนโลยีทำให้เด็กและเยาวชนห่างไกลจากพระพุทธศาสนา</p> <p>★ เยาวชนรุ่นใหม่ให้ความสำคัญกับการออกกำลังกายน้อยลง (ส่งเสริมการเล่นกีฬาออกกำลังกายในเด็กและเยาวชน)</p> <p>★ งบประมาณในการสนับสนุนด้านกีฬามีข้อจำกัด</p>

๔. ปัญหาด้านเศรษฐกิจ

ปัญหา	สภาพปัญหา
<p>๔.๑ สนับสนุนและส่งเสริมอาชีพ การลงทุนและการเพิ่มรายได้ให้แก่ประชาชน</p> <p>๔.๒ พัฒนาและส่งเสริมการท่องเที่ยวเชิงอนุรักษ์และเชิงธรรมชาติ</p>	<p>★ กลุ่มอาชีพภายในตำบลมีหลายกลุ่ม แต่ไม่มีการต่อยอดผลผลิต</p> <p>★ ผลิตผลทางการเกษตรมีราคาตกต่ำแต่ต้นทุนในการผลิตสูง เช่น ปุ๋ย ยาปราบศัตรูพืชมีราคาสูง</p> <p>★ ประชาชนบางกลุ่มยังขาดเงินทุนในการประกอบอาชีพ</p> <p>★ ไม่มีตลาดกลางเพื่อจำหน่ายสินค้า</p> <p>★ ตำบลน้ำจืดน้อยไม่มีสถานที่ท่องเที่ยวตามธรรมชาติ</p> <p>★ ขาดจุดสนใจหรือดึงดูดนักท่องเที่ยว</p>

๕. ปัญหาทรัพยากรธรรมชาติและสิ่งแวดล้อม

ปัญหา	สภาพปัญหา
<p>๕.๑ สร้างความตระหนัก จิตสำนึกในการอนุรักษ์ ฟื้นฟูและควบคุมการใช้ทรัพยากรธรรมชาติและสิ่งแวดล้อมอย่างคุ้มค่า</p> <p>๕.๒ การกำจัดขยะ มูลฝอย สิ่งปฏิกูลอย่างถูกวิธี</p>	<p>★ มีปริมาณมูลฝอยเพิ่มขึ้นทุกวันทั้งนี้เพราะพฤติกรรมในการบริโภคของประชาชนและไม่มี การจัดการมูลฝอยที่ดี</p> <p>★ เนื่องจากมีการขยายตัวของแหล่งธุรกิจ ไม่ ว่าจะเป็นอู่ซ่อมรถ ศูนย์รถยนต์ โรงงานผลิตวัสดุ ก่อสร้าง ปิมน้ำมัน ปิมน้ำร้อน ปิมน้ำร้อนทำให้เกิดขยะมลพิษ ทั้งทางน้ำ และทางอากาศ</p> <p>★ ประชาชนไม่มีการบำบัดน้ำเสียก่อนทิ้ง</p>

๖. ปัญหาด้านการบริหารจัดการ

ปัญหา	สภาพปัญหา
<p>๖.๑ การบริหารจัดการมีประสิทธิภาพ โปร่งใส ตามหลักธรรมาภิบาลและประชาชนมีส่วนร่วม ในการพัฒนา</p> <p>๖.๒ พัฒนาบุคลากรให้มีความรู้ความสามารถ มี คุณธรรม จริยธรรมมีจิตวิญญาณในการให้บริการ ตลอดจนถึงเสริมสวัสดิการในการปฏิบัติงาน</p> <p>๖.๓ การปรับปรุงพัฒนาสถานที่ และเครื่องมือ เครื่องใช้ พัฒนาระบบเทคโนโลยีสารสนเทศและ การสื่อสารเพื่อการบริหารราชการและบริการ ประชาชน</p>	<p>★ ระบบบริหารจัดการภาครัฐ ยังมี กฎระเบียบที่มาก ทำให้การบริการขาดความ คล่องตัว</p> <p>★ ประชาชนไม่เข้าใจระบบการบริหารงาน ของ อบต.ทำให้เกิดความเข้าใจผิดในการติดต่อ ประสานงานอยู่</p> <p>★ ประชาชนยังขาดความสนใจในด้านการ มีส่วนร่วม ด้านการเมืองการปกครอง และการ บริหารหรือพัฒนาท้องถิ่นทำให้การดำเนินการ เป็นเพียงการแก้ไขปัญหาของบุคคลบางกลุ่ม</p> <p>★ ประชาชนยังไม่ค่อยให้ความสำคัญเข้า ร่วมการประชุมการจัดทำแผนเพื่อทราบ ปัญหาและความต้องการเท่าที่ควร</p> <p>★ ประชาชนไม่ค่อยให้ความสนใจในการ เข้ามามีส่วนร่วมในการตรวจสอบการทำงานของ อบต. หรือ พรบ.ข้อมูลข่าวสาร</p> <p>★ ข้าราชการหรือพนักงาน ต้องปรับปรุง กระบวนการทำงานให้สามารถตอบสนองความ ต้องการของประชาชนได้ดีที่สุด มากกว่า ปัจจุบัน (ทำงานในเชิงรุก)</p> <p>★ อัตรากำลังเจ้าหน้าที่ที่มีความชำนาญที่ จะดำเนินการตามภารกิจที่รับการถ่ายโอนมายัง มีน้อยไม่เหมาะสมกับปริมาณงานที่เพิ่มขึ้น</p>

ความเชื่อมโยงของยุทธศาสตร์ในภาพรวม

ในการจัดทำแผนพัฒนาท้องถิ่น (พ.ศ. ๒๕๖๑ - ๒๕๖๕) ขององค์การบริหารส่วนตำบล น้ำจืดน้อย มีความสอดคล้องกับ ยุทธศาสตร์การพัฒนาขององค์กรปกครองส่วนท้องถิ่นจังหวัด ยุทธศาสตร์จังหวัด ยุทธศาสตร์การพัฒนากลุ่มจังหวัด ยุทธศาสตร์การพัฒนาระดับภาค แผนพัฒนาเศรษฐกิจและสังคมแห่งชาติ ฉบับที่ ๑๒ และ ยุทธศาสตร์ชาติ ๒๐ ปี ดังนี้

ความเชื่อมโยงของยุทธศาสตร์ในภาพรวม

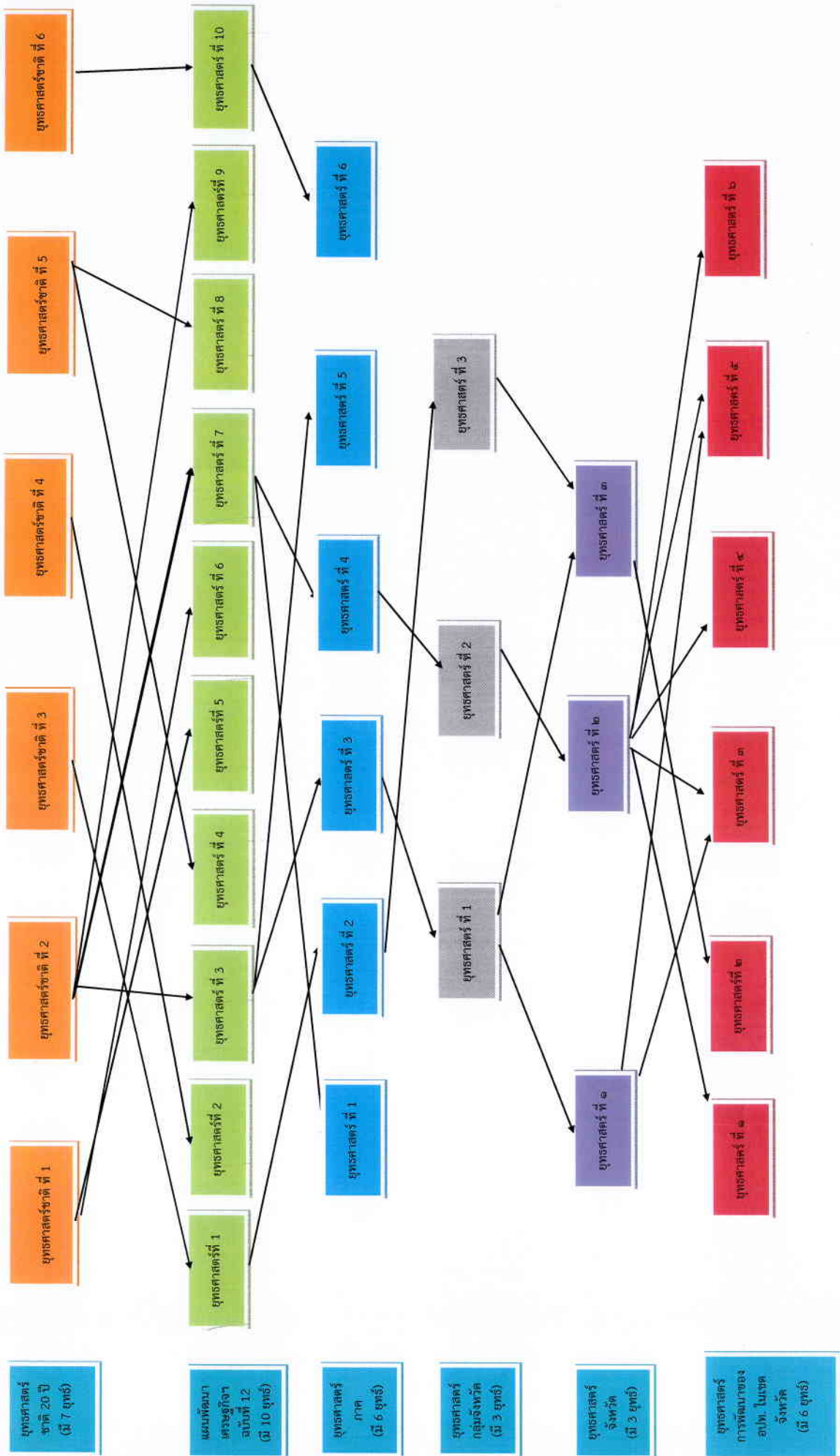

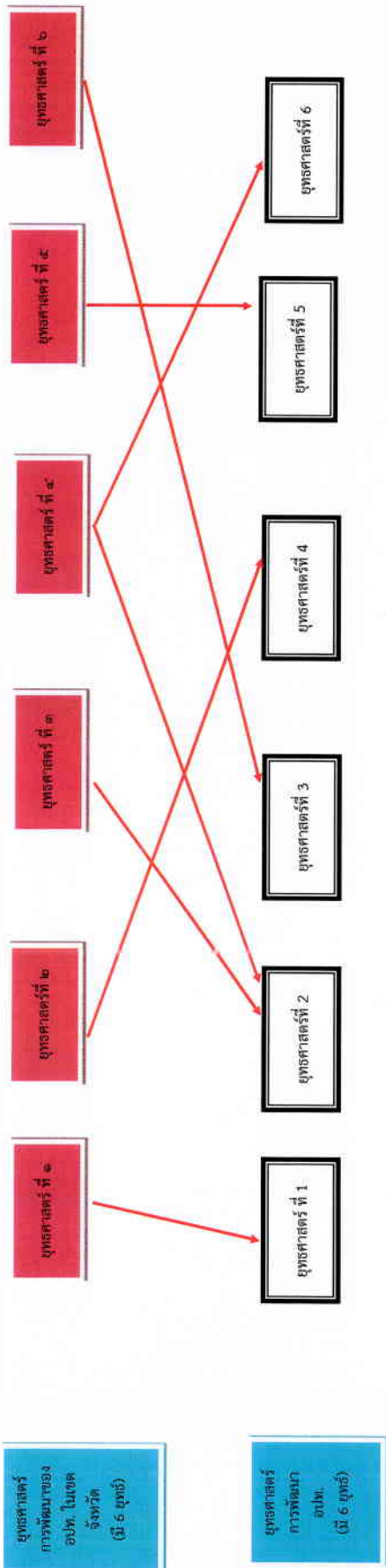

ส่วนที่ ๓

การนำแผนพัฒนาท้องถิ่นไปสู่การปฏิบัติ

๑. ยุทธศาสตร์การพัฒนาและแผนงาน

ที่	ยุทธศาสตร์	ด้าน	แผนงาน	หน่วยงาน รับผิดชอบหลัก	หน่วยงาน สนับสนุน
๑	ด้านโครงสร้างพื้นฐาน	โครงสร้างพื้นฐาน	แผนงานเคหะและ ชุมชน	กองช่าง	อบต. น้ำจืดน้อย
		ด้านไฟฟ้าแสงสว่าง	แผนงาน อุตสาหกรรมและ การโยธา	กองช่าง	
๒	ด้านคุณภาพชีวิต และ สังคม	ด้านบริการชุมชน และสังคม	ด้านงานสวัสดิการ สังคมสงเคราะห์	สำนักปลัด	
		ด้านงานบริการ สาธารณสุขและ งานสาธารณสุขอื่น ๆ	แผนงาน สาธารณสุข	สำนักปลัด	
		ด้านการส่งเสริม การมีส่วนร่วมของ ประชาชน	แผนงานความ เข้มแข็งชุมชน	สำนักปลัด	
		ด้านส่งเสริมความ เข้มแข็งชุมชน	งานรักษาความ สงบปลอดภัย	สำนักปลัด	
๓	ด้านการศึกษา ศาสนา และวัฒนธรรม จารีต ประเพณีและภูมิ ปัญญาท้องถิ่น	ด้านการศึกษา	แผนงานระดับก่อน วัยเรียนและ ประถมศึกษา	สำนักปลัด	
		ด้านวัฒนธรรม ประเพณี	แผนงานสร้าง ความเข้มแข็งของ ชุมชน	สำนักปลัด	
๔	ด้านเศรษฐกิจ	ด้านส่งเสริมรายได้	แผนงานสร้าง ความเข้มแข็งของ ชุมชน	สำนักงานปลัด	

ที่	ยุทธศาสตร์	ด้าน	แผนงาน	หน่วยงาน รับผิดชอบหลัก	หน่วยงาน สนับสนุน
๕	ด้านทรัพยากรธรรมชาติและสิ่งแวดล้อม	ด้าน ทรัพยากรธรรมชาติและ สิ่งแวดล้อม	แผนงานการเกษตร	สำนักปลัด	อบต. น้ำจืดน้อย
๖	ด้านการบริหารจัดการ	ด้านงานบริหาร ทั่วไป	งานบริหารงานคลัง	สำนักปลัด กองคลัง กองช่าง	
		ด้านบริการชุมชน และสังคม	แผนงานเคหะและ ชุมชน	สำนักปลัด กองคลัง กองช่าง	
รวม	๖ ยุทธศาสตร์	๑๒ ด้าน	๙ แผนงาน	๓ สำนัก/กอง	

บัญชีสรุปโครงการพัฒนา

แบบ ผ.01

บัญชีสรุปโครงการ

แผนพัฒนาท้องถิ่น (พ.ศ.2561-2565)

องค์กรบริหารส่วนตำบลน้ำจืดน้อย

แบบ ร.01

ยุทธศาสตร์	ปี 2561		ปี 2562		ปี 2563		ปี 2564		ปี 2565		รวม 5 ปี	
	จำนวนโครงการ	งบประมาณ (บาท)	จำนวนโครงการ	งบประมาณ (บาท)	จำนวนโครงการ	งบประมาณ (บาท)	จำนวนโครงการ	งบประมาณ (บาท)	จำนวนโครงการ	งบประมาณ (บาท)	จำนวนโครงการ	งบประมาณ (บาท)
1) ยุทธศาสตร์การพัฒนาโครงสร้างพื้นฐาน												
1.1 แผนงานเกษตรชุมชน	55	30,083,760	116	110,767,226	203	174,682,411	218	180,283,386	217	180,002,786	218	675,819,569
รวม	55	30,083,760	116	110,767,226	203	174,682,411	218	180,283,386	217	180,002,786	218	675,819,569
2) ยุทธศาสตร์การพัฒนาคุณภาพชีวิตและสังคม												
1.1 แผนงานสาธารณสุข	12	600,000	13	960,000	13	960,000	13	960,000	13	960,000	64	4,440,000
1.2 แผนงานส่งเสริมเกษตร	13	745,000	13	745,000	13	745,000	13	745,000	13	745,000	65	3,725,000
1.3 แผนงานความเข้มแข็งชุมชน	22	1,715,000	25	5,615,000	25	5,615,000	25	5,615,000	25	5,615,000	122	24,175,000
1.4 แผนงานความสงบภายใน	4	470,000	5	270,000	4	270,000	8	710,000	7	690,000	28	2,410,000
1.5 แผนงานเกษตรชุมชน	10	7,880,000	14	12,480,000	12	14,280,000	14	19,330,000	17	23,030,000	67	77,000,000
1.6 แผนงานงบกลาง	4	3,310,000	4	3,310,000	4	3,310,000	4	3,310,000	4	3,310,000	20	16,550,000
รวม	65	14,720,000	74	23,380,000	71	25,180,000	77	30,670,000	79	34,350,000	366	128,300,000
3) ยุทธศาสตร์การพัฒนาการศึกษา ศาสนา และวัฒนธรรม จารีต ประเพณีและภูมิปัญญา												
3.1 แผนงานการศึกษา	11	1,546,600	11	1,546,600	11	1,546,600	11	1,546,600	11	1,546,600	55	7,733,000
3.2 แผนงานเกษตรชุมชน	3	1,350,000	3	1,350,000	5	1,650,000	5	1,650,000	5	1,650,000	21	7,650,000
3.3 แผนงานความเข้มแข็งชุมชน	1	20,000	1	20,000	1	20,000	1	20,000	1	20,000	5	100,000
3.4 แผนงานศาสนาและวัฒนธรรม	12	1,680,000	12	1,680,000	12	1,680,000	12	1,680,000	12	1,680,000	60	8,400,000
รวม	27	4,596,600	27	4,596,600	29	4,896,600	29	4,896,600	29	4,896,600	141	23,883,000
4) ยุทธศาสตร์การพัฒนาวัฒนธรรม												
4.1 แผนงานความเข้มแข็งชุมชน	15	1,230,000	18	2,320,000	19	3,020,000	19	3,020,000	19	3,020,000	90	12,610,000
รวม	15	1,230,000	18	2,320,000	19	3,020,000	19	3,020,000	19	3,020,000	90	12,610,000
5) ยุทธศาสตร์การพัฒนาด้านทรัพยากรธรรมชาติและสิ่งแวดล้อม												
5.1 แผนงานบริหารทั่วไป					2	14,000,000	2	14,000,000	2	14,000,000	6	42,000,000
5.2 แผนงานเกษตรชุมชน	4	400,000	4	400,000	4	400,000	4	400,000	4	400,000	20	2,000,000
5.3 แผนงานการเกษตร	8	790,000	8	770,000	8	740,000	8	740,000	8	740,000	40	3,780,000
รวม	12	1,190,000	12	1,170,000	12	1,140,000	12	1,140,000	12	1,140,000	60	5,780,000

บัญชีสรุปโครงการพัฒนา

แบบ ผ.02

รายละเอียดโครงการพัฒนา

แผนพัฒนาท้องถิ่น (พ.ศ.2561-2565)

สำหรับ องค์การบริหารส่วนท้องถิ่นดำเนินการ

องค์การบริหารส่วนตำบลนาจืดน้อย

แบบ ผ.02

ก.ยุทธศาสตร์จังหวัดที่ 1 เป็นเมืองท่องเที่ยวเชิงสุขภาพชั้นนำ

ข.ยุทธศาสตร์การพัฒนาของ อปท. ในเขตจังหวัดที่ 1 การท่องเที่ยวทางทะเลที่มีคุณภาพชั้นนำ

1. ยุทธศาสตร์การพัฒนาโครงสร้างพื้นฐาน - ก่อสร้าง ปรับปรุง พัฒนาระบบจราจร การคมนาคมขนส่ง ถนน สะพาน คู่อระบายน้ำและท่าเทียบเรือ

1.1 แผนงานทะเลชุมชน

ที่	โครงการ	วัตถุประสงค์	เป้าหมาย (ผลผลิตโครงการ)	งบประมาณและที่มา					ตัวชี้วัด (KPI)	ผลที่คาดว่าจะได้รับ	หน่วยงานรับผิดชอบหลัก
				2561 (บาท)	2562 (บาท)	2563 (บาท)	2564 (บาท)	2565 (บาท)			
1	ขอยื่นเพื่อขั้วไฟฟ้า หมู่ที่ 2 เชื่อมต่อหมู่ที่ 1	ประชาชนได้รับความปลอดภัย ,ความ สะดวกสบายในการคมนาคม	ยาว 250 ม.	825,000	825,000	825,000	825,000	825,000	จำนวนระยะทางที่ก่อสร้างได้	การคมนาคมมีความสะดวกมากขึ้นสามารถขนส่งสินค้าทางการเกษตรได้อย่างรวดเร็ว	กองช่าง
2	ขอยื่นรายประทีป-จำปурณ์ หมู่ที่ 5	ประชาชนได้รับความปลอดภัย ความสะดวกสบายในการคมนาคมขนส่ง	ยาว 260 ม.	884,000	884,000	884,000	884,000	884,000	จำนวนระยะทางที่ก่อสร้าง	การคมนาคมมีความสะดวกมากขึ้น สามารถขนส่งสินค้าทางการเกษตรได้อย่างรวดเร็ว	กองช่าง

040

ยุทธศาสตร์จังหวัดที่ 1 เป็นเมืองท่องเที่ยวเชิงสุขภาพชั้นนำ

ยุทธศาสตร์การพัฒนาของ อปท. ในเขตจังหวัดที่ 1 การท่องเที่ยวทางทะเลที่มีคุณภาพชั้นนำ

1. ยุทธศาสตร์การพัฒนาโครงสร้างพื้นฐาน - ก่อสร้าง ปรับปรุง พัฒนาระบบจราจร การคมนาคมขนส่ง ถนน สะพาน คู่อระบายน้ำและท่าเทียบเรือ

แบบ ผ.02

1.1 แผนงานทะเลชุมชน

ที่	โครงการ	วัตถุประสงค์	เป้าหมาย (ผลผลิตโครงการ)	งบประมาณและที่ผ่านมา					ตัวชี้วัด (KPI)	ผลที่คาดว่าจะ ได้รับ	หน่วยงาน รับผิดชอบหลัก
				2561 (บาท)	2562 (บาท)	2563 (บาท)	2564 (บาท)	2565 (บาท)			
	ก่อสร้างถนน ค.ส.ล.										
3	ก่อสร้างถนน ค.ส.ล. ซอยพัฒนา 9 บ้านยาย เข้ม หมู่ที่ 2 เข้ม ถนนเพชรเกษม	ประชาชนได้รับ ความปลอดภัย ความสะดวกสบาย ใน การคมนาคม ขนส่ง	ยาว 500 ม. 1,650,000	1,650,000	1,650,000	1,650,000	1,650,000	1,650,000	จำนวน ระยะทางที่ ก่อสร้าง	การคมนาคมมี ความสะดวกมาก ขึ้น สามารถขนส่ง สินค้าทาง การเกษตรได้อย่าง รวดเร็ว	กองช่าง
4	ขอยานยนต์ใหม่ หมู่ที่ 6 (ตอน 4)	ประชาชนได้รับ ความปลอดภัย ในการคมนาคม ขนส่ง	ยาว 400 ม. 1,360,000	1,360,000	1,360,000	1,360,000	1,360,000	จำนวน ระยะทางที่ ก่อสร้าง	การคมนาคมมี ความสะดวกมาก ขึ้น สามารถขนส่ง สินค้าทาง การเกษตรได้อย่าง รวดเร็ว	กองช่าง	
5	ขยายไหล่ทาง ซ.พัฒนา 5 หมู่ที่ 2 ตำบลยาว กว้าง 100 ซม.	ประชาชนได้รับ ความปลอดภัย ความสะดวกสบาย ใน การคมนาคม ขนส่ง	ยาว 250 ม. 850,000	850,000	850,000	850,000	850,000	850,000	จำนวน ระยะทางที่ ก่อสร้าง	การคมนาคมมี ความสะดวกมาก ขึ้น สามารถขนส่ง สินค้าทาง การเกษตรได้อย่าง รวดเร็ว	กองช่าง

ยุทธศาสตร์จังหวัดที่ 1 เป็นเมืองท่องเที่ยวเชิงสุขภาพชั้นนำ

ยุทธศาสตร์การพัฒนาของ อปท. ในเขตจังหวัดที่ 1 การท่องเที่ยวทางทะเลที่มีคุณค่าระดับโลกอย่างยั่งยืน

1. ยุทธศาสตร์การพัฒนาโครงสร้างพื้นฐาน - ก่อสร้าง ปรับปรุง พัฒนาระบบจราจร การคมนาคมขนส่ง ถนน สะพาน คู่อระบายน้ำและท่าเทียบเรือ

แบบ ผ.02

1.1 แผนงานเคหะชุมชน

ที่	โครงการ	วัตถุประสงค์	เป้าหมาย (ผลผลิตโครงการ)	งบประมาณและที่มา					ตัวชี้วัด (KPI)	ผลที่คาดว่าจะได้รับ	หน่วยงาน รับผิดชอบหลัก
				2561 (บาท)	2562 (บาท)	2563 (บาท)	2564 (บาท)	2565 (บาท)			
	ก่อสร้างถนน ค.ส.ล.										
6	ขอยลงบา หมู่ที่ 3	ประชาชนได้รับ ความปลอดภัย ความ สะดวกสบาย ใน การคมนาคม ขนส่ง	ยาว 300 ม.	990,000	990,000	990,000	990,000	990,000	จำนวน ระยะทางที่ ก่อสร้างได้	การคมนาคมมี ความสะดวกมาก ขึ้น สามารถขนส่ง สินค้าทาง การเกษตรได้อย่าง รวดเร็ว	กองช่าง
7	ช.วัดครอบครัว หมู่ที่ 4	ประชาชนได้รับ ความปลอดภัย ความ สะดวกสบาย ใน การคมนาคม ขนส่ง	ยาว 250 ม.	825,000		825,000	825,000	825,000	จำนวน ระยะทางที่ ก่อสร้าง	การคมนาคมมี ความสะดวกมาก ขึ้น สามารถขนส่ง สินค้าทาง การเกษตรได้อย่าง รวดเร็ว	กองช่าง
8	ช.ชมทุ่ง หมู่ที่ 6	ประชาชนได้รับ ความปลอดภัย ความ สะดวกสบาย ใน การคมนาคม ขนส่ง	ยาว 400 ม.	312,800		312,800	312,800	312,800	จำนวน ระยะทางที่ ก่อสร้างได้	การคมนาคมมี ความสะดวกมาก ขึ้น สามารถขนส่ง สินค้าทาง การเกษตรได้อย่าง รวดเร็ว	กองช่าง

ยุทธศาสตร์จังหวัดที่ 1 เป็นเมืองท่องเที่ยวเชิงสุขภาพชั้นนำ

ยุทธศาสตร์การพัฒนาของ อปท. ในเขตจังหวัดที่ 1 การท่องเที่ยวทางทะเลที่มีคุณค่าระดับโลกอย่างยั่งยืน

1. ยุทธศาสตร์การพัฒนาโครงสร้างพื้นฐาน - ก่อสร้าง ปรับปรุง พัฒนาระบบจราจร การคมนาคมขนส่ง ถนน สะพาน คู่อระบายน้ำและท่าเทียบเรือ

1.1 แผนงานคมนาคมขนส่ง

แบบ ผ.02

ที่	โครงการ	วัตถุประสงค์	เป้าหมาย (ผลผลิตโครงการ)	งบประมาณและที่ผ่านมา					ตัวชี้วัด (KPI)	ผลที่คาดว่าจะ จะได้รับ	หน่วยงาน รับผิดชอบหลัก
				2561 (บาท)	2562 (บาท)	2563 (บาท)	2564 (บาท)	2565 (บาท)			
	ก่อสร้างถนน ค.ส.ล.										
9	ช.ทางเข้าศาลาประชาคม ม.6	ประชาชนได้รับ ความปลอดภัย ความสะดวกสบาย ใน การคมนาคม ขนส่ง	ยาว 100 ม. 330,000			330,000	330,000	330,000	จำนวน ระยะทางที่ ก่อสร้าง การคมนาคมมี ความสะดวกมาก ขึ้น สามารถขนส่ง สินค้าทาง การเกษตรได้อย่าง รวดเร็ว	กองช่าง	
10	ขอยต้นหว้าดอนปลาย หมู่ที่ 1	ประชาชนได้รับ ความปลอดภัย ความสะดวกสบาย ใน การคมนาคม ขนส่ง	ยาว 150 ม. 495,000		495,000		495,000	495,000	จำนวน ระยะทางที่ ก่อสร้าง การคมนาคมมี ความสะดวกมาก ขึ้น สามารถขนส่ง สินค้าทาง การเกษตรได้อย่าง รวดเร็ว	กองช่าง	
11	ขอยลงนา หมู่ที่ 3	ประชาชนได้รับ ความปลอดภัย ความสะดวกสบาย ใน การคมนาคม ขนส่ง	ยาว 300 ม. 990,000		990,000	990,000	990,000	990,000	จำนวน ระยะทางที่ ก่อสร้าง การคมนาคมมี ความสะดวกมาก ขึ้น สามารถขนส่ง สินค้าทาง การเกษตรได้อย่าง รวดเร็ว	กองช่าง	

ยุทธศาสตร์จังหวัดที่ 1 เป็นเมืองท่องเที่ยวเชิงสุขภาพชั้นนำ

ยุทธศาสตร์การพัฒนาของ อปท. ในเขตจังหวัดที่ 1 การท่องเที่ยวทางทะเลที่มีคุณภาพระดับโลกอย่างยั่งยืน

1. ยุทธศาสตร์การพัฒนาโครงสร้างพื้นฐาน - ก่อสร้าง ปรับปรุง พัฒนาระบบจราจร การคมนาคมขนส่ง ถนน สะพาน คู่อระบายน้ำและท่าเทียบเรือ

แบบ ผ.02

1.1 แผนงานเคหะชุมชน

ที่	โครงการ	วัตถุประสงค์	เป้าหมาย (ผลผลิตโครงการ)	งบประมาณและที่ผ่านมา					ตัวชี้วัด (KPI)	ผลที่คาดว่าจะ จะได้รับ	หน่วยงาน รับผิดชอบหลัก
				2561 (บาท)	2562 (บาท)	2563 (บาท)	2564 (บาท)	2565 (บาท)			
	ก่อสร้างถนน ค.ส.ล.										
12	ก่อสร้างถนน ค.ส.ล. ซ.ประปา 1 หมู่ที่ 1	ประชาชนได้รับ ความปลอดภัย ความสะดวกสบาย ใน การคมนาคม ขนส่ง	ยาว 100 ม.		330,000	330,000	330,000	330,000	จำนวน ระยะทางที่ ก่อสร้าง	การคมนาคมมี ความสะดวกมาก ขึ้น สามารถขนส่ง สินค้าทาง การเกษตรได้อย่าง รวดเร็ว	กองช่าง
13	ขยายไหล่ทาง ซ.พัฒนา 5 ตำบลละ 50 ซม. ตลอดสาย หมู่ที่ 2	ประชาชนได้รับ ความปลอดภัย ความสะดวกสบาย ใน การคมนาคม ขนส่ง	ยาว 720 ม.	475,200	475,200	475,200			จำนวน ระยะทางที่ ก่อสร้าง	การคมนาคมมี ความสะดวกมาก ขึ้น สามารถขนส่ง สินค้าทาง การเกษตรได้อย่าง รวดเร็ว	กองช่าง

044 092

- ยุทธศาสตร์จังหวัดที่ 1 เป็นเมืองท่องเที่ยวเชิงสุขภาพชั้นนำ
ยุทธศาสตร์การพัฒนาของ อปท. ในเขตจังหวัดที่ 1 การท่องเที่ยวทางทะเลที่มีคุณค่าระดับโลกอย่างยั่งยืน
1. ยุทธศาสตร์การพัฒนาโครงสร้างพื้นฐาน - ก่อสร้าง ปรับปรุง พัฒนาระบบจราจร การคมนาคมขนส่ง ถนน สะพาน คู่อระบายน้ำและท่าเทียบเรือ
- 1.1 แผนงานลหุชุมชน

แบบ ผ.02

ที่	โครงการ	วัตถุประสงค์	เป้าหมาย (ผลผลิตโครงการ)	งบประมาณและที่ผ่านมา					ตัวชี้วัด (KPI)	ผลที่คาดว่าจะได้รับ	หน่วยงาน รับผิดชอบหลัก
				2561 (บาท)	2562 (บาท)	2563 (บาท)	2564 (บาท)	2565 (บาท)			
	ก่อสร้างถนน ค.ส.ล.										
14	ก่อสร้างถนนพร้อมท่อลอดเหลี่ยม ซ.สุุดำเนิน หมู่ที่ 4	ประชาชนไม่ได้รับความปลอดภัย ความสะดวกสบายในการคมนาคม ขนส่ง	ยาว 360 ม. 950,400			950,400	950,400	950,400	จำนวน ระยะทางที่ ก่อสร้าง	การคมนาคมมีความสะดวกมากขึ้น สามารถขนส่งสินค้าทาง การเกษตรได้อย่างรวดเร็ว	กองช่าง
15	ขอยปลดลานขึ้นเบ็ด หมู่ที่ 4	ประชาชนไม่ได้รับความปลอดภัย ความสะดวกสบายในการคมนาคม ขนส่ง	ยาว 200 ม.			528,000	528,000	528,000	จำนวน ระยะทางที่ ก่อสร้าง	การคมนาคมมีความสะดวกมากขึ้น สามารถขนส่งสินค้าทาง การเกษตรได้อย่างรวดเร็ว	กองช่าง
16	ขอยร่วมใจพัฒนา หมู่ที่ 6	ประชาชนไม่ได้รับความปลอดภัย ความสะดวกสบายในการคมนาคม ขนส่ง	ยาว 300 ม.			841,800	841,800	841,800	จำนวน ระยะทางที่ ก่อสร้าง	การคมนาคมมีความสะดวกมากขึ้น สามารถขนส่งสินค้าทาง การเกษตรได้อย่างรวดเร็ว	กองช่าง

ยุทธศาสตร์จังหวัดที่ 1 เป็นเมืองท่องเที่ยวเชิงสุขภาพชั้นนำ

ยุทธศาสตร์การพัฒนาของ อปท. ในเขตจังหวัดที่ 1 การท่องเที่ยวทางทะเลที่มีคุณภาพระดับโลกอย่างยั่งยืน

1. ยุทธศาสตร์การพัฒนาโครงสร้างพื้นฐาน - ก่อสร้าง ปรับปรุง พัฒนาระบบจราจร การคมนาคมขนส่ง ถนน สะพาน คู่อระบายน้ำและท่าเทียบเรือ

แบบ ผ.02

1.1 แผนงานทะเลชุมชน

ที่	โครงการ	วัตถุประสงค์	เป้าหมาย (ผลผลิตโครงการ)	งบประมาณและที่ผ่านมา					ตัวชี้วัด (KPI)	ผลที่คาดว่าจะได้รับ	หน่วยงานรับผิดชอบหลัก
				2561 (บาท)	2562 (บาท)	2563 (บาท)	2564 (บาท)	2565 (บาท)			
	ก่อสร้างถนน ค.ส.ล.										
17	ขอยืมถ้วยตารีน หมู่ที่ 4	ประชาชนได้รับความปลอดภัย ความสะดวกสบายในการคมนาคมขนส่ง	ยาว 600 ม.		1,683,600	1,683,600	1,683,600	1,683,600	จำนวนระยะทางที่ก่อสร้าง	การคมนาคมมีคุณภาพ สะดวกมากขึ้น สามารถขนส่งสินค้าทางการเกษตรได้อย่างรวดเร็ว	กองช่าง
18	ขอยืมทุ่นบาตรอกปรีอ ระยะที่ 2 หมู่ที่ 4	ประชาชนได้รับความปลอดภัย ความสะดวกสบายในการคมนาคมขนส่ง	ยาว 260 ม.		729,560	729,560	729,560	729,560	จำนวนระยะทางที่ก่อสร้าง	การคมนาคมมีคุณภาพ สะดวกมากขึ้น สามารถขนส่งสินค้าทางการเกษตรได้อย่างรวดเร็ว	กองช่าง

ยุทธศาสตร์จังหวัดที่ 1 เป็นเมืองท่องเที่ยวเชิงสุขภาพชั้นนำ

ยุทธศาสตร์การพัฒนาของ อปท. ในเขตจังหวัดที่ 1 การท่องเที่ยวทางทะเลที่มีคุณภาพอย่างยั่งยืน

1. ยุทธศาสตร์การพัฒนาโครงสร้างพื้นฐาน - ก่อสร้าง ปรับปรุง พัฒนาระบบจราจร การคมนาคมขนส่ง ถนน สะพาน คู่อระบายน้ำและท่าเทียบเรือ

1.1 แผนงานคมนาคมขนส่ง

แบบ ผ.02

ที่	โครงการ	วัตถุประสงค์	เป้าหมาย (ผลผลิตโครงการ)	งบประมาณและที่ผ่านมา					ตัวชี้วัด (KPI)	ผลที่คาดว่าจะ ได้รับ	หน่วยงาน รับผิดชอบหลัก
				2561 (บาท)	2562 (บาท)	2563 (บาท)	2564 (บาท)	2565 (บาท)			
	ก่อสร้างถนน ค.ส.ล.										
19	ช.สุสาน หมู่ที่ 4-หมู่ที่ 3	ประชาชนได้รับ ความปลอดภัย ความสะดวกสบาย ใน การคมนาคม ขนส่ง	ยาว 400 ม.		1,122,400	1,122,400	1,122,400	1,122,400	จำนวน ระยะทางที่ ก่อสร้าง	การคมนาคมมี ความสะดวกมาก ขึ้น สามารถขนส่ง สินค้าทาง การเกษตรได้อย่าง รวดเร็ว	กองช่าง
20	ซอยคูมิลล หมู่ที่ 2	ประชาชนได้รับ ความปลอดภัย ความสะดวกสบาย ใน การคมนาคม ขนส่ง	ยาว 100 ม.		280,600	280,600	280,600	จำนวน ระยะทางที่ ก่อสร้าง	การคมนาคมมี ความสะดวกมาก ขึ้น สามารถขนส่ง สินค้าทาง การเกษตรได้อย่าง รวดเร็ว	กองช่าง	
21	ซอยห้วยตารุง หมู่ที่ 6	ประชาชนได้รับ ความปลอดภัย ความสะดวกสบาย ใน การคมนาคม ขนส่ง	ยาว 600 ม.		586,500	586,500	586,500	586,500	จำนวน ระยะทางที่ ก่อสร้าง	การคมนาคมมี ความสะดวกมาก ขึ้น สามารถขนส่ง สินค้าทาง การเกษตรได้อย่าง รวดเร็ว	กองช่าง

ยุทธศาสตร์จังหวัดที่ 1 เป็นเมืองท่องเที่ยวเชิงสุขภาพชั้นนำ

ยุทธศาสตร์การพัฒนาของ อปท. ในเขตจังหวัดที่ 1 การท่องเที่ยวทางทะเลที่มีคุณภาพระดับโลกอย่างยั่งยืน

1. ยุทธศาสตร์การพัฒนาโครงสร้างพื้นฐาน - ก่อสร้าง ปรับปรุง พัฒนาระบบจราจร การคมนาคมขนส่ง ถนน สะพาน คู่มือระบายน้ำและท่าเทียบเรือ

แบบ ผ.02

1.1 แผนงานสะพานชุมชน

ที่	โครงการ	วัตถุประสงค์	เป้าหมาย (ผลผลิตโครงการ)	งบประมาณและที่ผ่านมา					ตัวชี้วัด (KPI)	ผลที่คาดว่าจะได้รับ	หน่วยงานรับผิดชอบหลัก
				2561 (บาท)	2562 (บาท)	2563 (บาท)	2564 (บาท)	2565 (บาท)			
	ก่อสร้างถนน ค.ส.ล.										
22	ขอยลงทุนขนาดรอกปรีอ ระยะที่ 2 หมู่ที่ 4	ประชาชนได้รับความปลอดภัย ความสะดวกสบาย ในการคมนาคมขนส่ง	ยาว 260 ม.	729,560	729,560	729,560	729,560	729,560	จำนวนระยะทางที่ก่อสร้าง	การคมนาคมมีความสะดวกมากขึ้น สามารถขนส่งสินค้าทางการเกษตรได้อย่างรวดเร็ว	กองช่าง
23	ขอยขมทุ่ง หมู่ที่ 6	ประชาชนได้รับความปลอดภัย ความสะดวกสบาย ในการคมนาคมขนส่ง	ยาว 1500 ม.	1,173,000	1,173,000	1,173,000	1,173,000	1,173,000	จำนวนระยะทางที่ก่อสร้าง	การคมนาคมมีความสะดวกมากขึ้น สามารถขนส่งสินค้าทางการเกษตรได้อย่างรวดเร็ว	กองช่าง
24	ขอยพัฒนาใหม่ หมู่ที่ 3	ประชาชนได้รับความปลอดภัย ในการคมนาคมขนส่ง	ยาว 2000 ม.	5,612,000	5,612,000	5,612,000	5,612,000	5,612,000	จำนวนระยะทางที่ก่อสร้าง	การคมนาคมมีความสะดวกมากขึ้น สามารถขนส่งสินค้าทางการเกษตรได้อย่างรวดเร็ว	กองช่าง

ยุทธศาสตร์จังหวัดที่ 1 เป็นเมืองท่องเที่ยวเชิงสุขภาพชั้นนำ

ยุทธศาสตร์การพัฒนาของ อปท. ในเขตจังหวัดที่ 1 การท่องเที่ยวทางทะเลที่มีคุณค่าระดับโลกอย่างยั่งยืน

แบบ ผ.02

1. ยุทธศาสตร์การพัฒนาโครงสร้างพื้นฐาน - ก่อสร้าง ปรับปรุง พัฒนาระบบจราจร การคมนาคมขนส่ง ถนน สะพาน คู่อระบายน้ำและท่าเทียบเรือ
- 1.1 แผนงานคมนาคมชุมชน

ที่	โครงการ	วัตถุประสงค์	เป้าหมาย (ผลผลิตโครงการ)	งบประมาณและที่ผ่านมา					ตัวชี้วัด (KPI)	ผลที่คาดว่าจะได้รับ	หน่วยงานรับผิดชอบหลัก
				2561 (บาท)	2562 (บาท)	2563 (บาท)	2564 (บาท)	2565 (บาท)			
	ก่อสร้างถนน ค.ส.ล.										
25	ซอยท้ายจันทน์หอม หมู่ที่ 4 เชื่อมหมู่ที่ 6	ประชาชนได้รับความปลอดภัย ความสะดวกสบาย ในการคมนาคม ขนส่ง	ยาว 1500 ม.		4,209,000	4,209,000	4,209,000	4,209,000	จำนวน ระยะทางที่ ก่อสร้าง	การคมนาคมมีความสะดวกมากขึ้น สามารถขนส่งสินค้าทาง การเกษตรได้อย่างรวดเร็ว	กองช่าง
26	ซอยในลุ่ม หมู่ที่ 4	ประชาชนได้รับความปลอดภัย ความสะดวกสบาย ในการคมนาคม ขนส่ง	ยาว 1000 ม.		2,806,000	2,860,000	2,860,000	2,860,000	จำนวน ระยะทางที่ ก่อสร้าง	การคมนาคมมีความสะดวกมากขึ้น สามารถขนส่งสินค้าทาง การเกษตรได้อย่างรวดเร็ว	กองช่าง
27	ซอยลงนา (คลองปอ) หมู่ที่ 5	ประชาชนได้รับความปลอดภัย ความสะดวกสบาย ในการคมนาคม ขนส่ง	ยาว 1000 ม.			2,860,000	2,860,000	2,860,000	จำนวน ระยะทางที่ ก่อสร้าง	การคมนาคมมีความสะดวกมากขึ้น สามารถขนส่งสินค้าทาง การเกษตรได้อย่างรวดเร็ว	กองช่าง

ยุทธศาสตร์จังหวัดที่ 1 เป็นเมืองท่องเที่ยวเชิงสุขภาพชั้นนำ

ยุทธศาสตร์การพัฒนาของ อปท. ในเขตจังหวัดที่ 1 การท่องเที่ยวทางทะเลที่มีคุณค่าระดับโลกอย่างยั่งยืน

1. ยุทธศาสตร์การพัฒนาโครงสร้างพื้นฐาน - ก่อสร้าง ปรับปรุง พัฒนาระบบจราจร การคมนาคมขนส่ง ถนน สะพาน คู่อระบายน้ำและท่าเทียบเรือ

แบบ ผ.02

1.1 แผนงานและชุมชน

ที่	โครงการ	วัตถุประสงค์	เป้าหมาย (ผลผลิตโครงการ)	งบประมาณและที่ผ่านมา					ตัวชี้วัด (KPI)	ผลที่คาดว่าจะได้รับ	หน่วยงานรับผิดชอบหลัก
				2561 (บาท)	2562 (บาท)	2563 (บาท)	2564 (บาท)	2565 (บาท)			
	ก่อสร้างถนน ค.ส.ล.										
28	ขอยลงนา (คลองปอ) แยกซ้าย หมู่ที่ 5	ประชาชนได้รับ ความปลอดภัย ความสะดวกสบาย ใน การคมนาคม ขนส่ง	ยาว 500 ม.			1,403,000	1,403,000	1,403,000	จำนวน ระยะทางที่ ก่อสร้าง	การคมนาคมมี ความสะดวกมาก ขึ้น สามารถขนส่ง สินค้าทาง การเกษตรได้อย่าง รวดเร็ว	กองช่าง
29	ขอยลงนา (คลองปอ) แยกขวา หมู่ที่ 5	ประชาชนได้รับ ความปลอดภัย ความสะดวกสบาย ใน การคมนาคม ขนส่ง	ยาว 500 ม.			1,403,000	1,403,000	1,403,000	จำนวน ระยะทางที่ ก่อสร้าง	การคมนาคมมี ความสะดวกมาก ขึ้น สามารถขนส่ง สินค้าทาง การเกษตรได้อย่าง รวดเร็ว	กองช่าง
30	ขอยริมนาสระน้ำ หมู่ที่ 3	ประชาชนได้รับ ความปลอดภัย ความสะดวกสบาย ใน การคมนาคม ขนส่ง	ยาว 500 ม.			1,403,000	1,403,000	1,403,000	จำนวน ระยะทางที่ ก่อสร้าง	การคมนาคมมี ความสะดวกมาก ขึ้น สามารถขนส่ง สินค้าทาง การเกษตรได้อย่าง รวดเร็ว	กองช่าง

ยุทธศาสตร์จังหวัดที่ 1 เป็นเมืองท่องเที่ยวเชิงสุขภาพชั้นนำ

ยุทธศาสตร์การพัฒนาของ อปท. ในเขตจังหวัดที่ 1 การท่องเที่ยวทางทะเลที่มีคุณค่าระดับโลกอย่างยั่งยืน

1. ยุทธศาสตร์การพัฒนาโครงสร้างพื้นฐาน - ก่อสร้าง ปรับปรุง พัฒนาระบบจราจร การคมนาคมขนส่ง ถนน สะพาน คู่อระบายน้ำและท่าเทียบเรือ

แบบ ผ.02

1.1 แผนงานคณะชุมชน

ที่	โครงการ	วัตถุประสงค์	เป้าหมาย (ผลผลิตโครงการ)	งบประมาณและค่าใช้จ่าย					ตัวชี้วัด (KPI)	ผลที่คาดว่าจะได้รับ	หน่วยงาน รับผิดชอบหลัก
				2561 (บาท)	2562 (บาท)	2563 (บาท)	2564 (บาท)	2565 (บาท)			
	ก่อสร้างถนน ก.ส.ล.										
31	ขอยืมเงินไปสร้างเก้า-ศาลา หมู่ที่ 1	ประชาชนได้รับความปลอดภัย ความสะดวกสบายในการคมนาคมขนส่ง	ยาว 500 ม.		1,403,000	1,403,000	1,403,000	1,403,000	จำนวน ระยะทางที่ ก่อสร้าง	การคมนาคมมีความสะดวกมากขึ้น สามารถขนส่งสินค้าทางการเกษตรได้อย่างรวดเร็ว	กองช่าง
32	ขอยืมเงิน-หัวทำลูกลอง หมู่ที่ 1	ประชาชนได้รับความปลอดภัย ความสะดวกสบายในการคมนาคมขนส่ง	ยาว 400 ม.		1,122,400	1,122,400	1,122,400	1,122,400	จำนวน ระยะทางที่ ก่อสร้าง	การคมนาคมมีความสะดวกมากขึ้น สามารถขนส่งสินค้าทางการเกษตรได้อย่างรวดเร็ว	กองช่าง
33	ขอยืมเงินซ่อมแซม หมู่ที่ 1	ประชาชนได้รับความปลอดภัย ความสะดวกสบายในการคมนาคมขนส่ง	ยาว 100 ม.		280,600	280,600	280,600	280,600	จำนวน ระยะทางที่ ก่อสร้าง	การคมนาคมมีความสะดวกมากขึ้น สามารถขนส่งสินค้าทางการเกษตรได้อย่างรวดเร็ว	กองช่าง

ยุทธศาสตร์จังหวัดที่ 1 เป็นเมืองท่องเที่ยวเชิงสุขภาพชั้นนำ

ยุทธศาสตร์การพัฒนาของ อปท. ในเขตจังหวัดที่ 1 การท่องเที่ยวทางทะเลที่มีคุณค่าระดับโลกอย่างยั่งยืน

1. ยุทธศาสตร์การพัฒนาโครงสร้างพื้นฐาน - ก่อสร้าง ปรับปรุง พัฒนาระบบจราจร การคมนาคมขนส่ง ถนน สะพาน คู่มือระบายน้ำและทำเทียบเรือ

แบบ ผ.02

1.1 แผนงานและชุมชน

ที่	โครงการ	วัตถุประสงค์	เป้าหมาย (ผลผลิตโครงการ)	งบประมาณและที่ผ่านมา					ตัวชี้วัด (KPI)	ผลที่คาดว่าจะ ได้รับ	หน่วยงาน รับผิดชอบหลัก
				2561 (บาท)	2562 (บาท)	2563 (บาท)	2564 (บาท)	2565 (บาท)			
	ก่อสร้างถนน ค.ส.ล.										
34	ขอยืมเงิน หมู่ที่ 1	ประชาชนได้รับ ความปลอดภัย ความสะดวกสบาย ใน การคมนาคม ขนส่ง	ยาว 200 ม.			561,200	561,200	561,200	จำนวน ระยะทางที่ ก่อสร้าง	การคมนาคมมี ความสะดวกมาก ขั้น สามารถขนส่ง สินค้าทาง การเกษตรได้อย่าง รวดเร็ว	กองช่าง
35	ขอยืมเงินโรงเรียนบ้านน้ำจืดน้อย หมู่ที่ 4- ขอยืมเงิน หมู่ที่ 6	ประชาชนได้รับ ความปลอดภัย ความสะดวกสบาย ใน การคมนาคม ขนส่ง	ยาว 1000 ม.			2,806,000	2,806,000	2,806,000	จำนวน ระยะทางที่ ก่อสร้าง	การคมนาคมมี ความสะดวกมาก ขั้น สามารถขนส่ง สินค้าทาง การเกษตรได้อย่าง รวดเร็ว	กองช่าง
36	ขอยืมเงินคลองน้ำแดง หมู่ที่ 3-หมู่ที่ 6	ประชาชนได้รับ ความปลอดภัย ความสะดวกสบาย ใน การคมนาคม ขนส่ง	ยาว 1000 ม.			2,806,000	2,806,000	2,806,000	จำนวน ระยะทางที่ ก่อสร้าง	การคมนาคมมี ความสะดวกมาก ขั้น สามารถขนส่ง สินค้าทาง การเกษตรได้อย่าง รวดเร็ว	กองช่าง

ยุทธศาสตร์จังหวัดที่ 1 เป็นเมืองท่องเที่ยวเชิงสุขภาพชั้นนำ

ยุทธศาสตร์การพัฒนาของ อปท. ในเขตจังหวัดที่ 1 การท่องเที่ยวทางทะเลที่มีคุณภาพระดับโลกอย่างยั่งยืน

1. ยุทธศาสตร์การพัฒนาโครงสร้างพื้นฐาน - ก่อสร้าง ปรับปรุง พัฒนาระบบจราจร การคมนาคมขนส่ง ถนน สะพาน คู่อระบายน้ำและท่าเทียบเรือ

1.1 แผนงานเกษตรชุมชน

ที่	โครงการ	วัตถุประสงค์	เป้าหมาย (ผลผลิตโครงการ)	งบประมาณและที่ผ่านมา					ตัวชี้วัด (KPI)	ผลที่คาดว่าจะได้รับ	หน่วยงานรับผิดชอบหลัก
				2561 (บาท)	2562 (บาท)	2563 (บาท)	2564 (บาท)	2565 (บาท)			
	ก่อสร้างถนน ค.ส.ล.										
37	ขอยเพิ่มฟ้า แยกซอย 1 หมู่ที่ 2	ประชาชนได้รับความปลอดภัย สะดวกสบาย ในการคมนาคมขนส่ง	ยาว 500 ม.			1,403,000	1,403,000	1,403,000	จำนวนระยะทางที่ก่อสร้าง	การคมนาคมมีความสะดวกมากขึ้น สามารถขนส่งสินค้าทางการเกษตรได้อย่างรวดเร็ว	กองช่าง
38	ขอยกรอปรังค์ หมู่ที่ 6	ประชาชนได้รับความปลอดภัย สะดวกสบาย ในการคมนาคมขนส่ง	ยาว 400 ม.			1,122,400	1,122,400	1,122,400	จำนวนระยะทางที่ก่อสร้าง	การคมนาคมมีความสะดวกมากขึ้น สามารถขนส่งสินค้าทางการเกษตรได้อย่างรวดเร็ว	กองช่าง
39	ขอยเปลี่ยน หมู่ที่ 1	ประชาชนได้รับความปลอดภัย สะดวกสบาย ในการคมนาคมขนส่ง	ยาว 400 ม.			1,122,400	1,122,400	1,122,400	จำนวนระยะทางที่ก่อสร้าง	การคมนาคมมีความสะดวกมากขึ้น สามารถขนส่งสินค้าทางการเกษตรได้อย่างรวดเร็ว	กองช่าง

ยุทธศาสตร์จังหวัดที่ 1 เป็นเมืองท่องเที่ยวเชิงสุขภาพชั้นนำ

ยุทธศาสตร์การพัฒนาของ อปท. ในเขตจังหวัดที่ 1 การท่องเที่ยวทางทะเลที่มีคุณภาพที่ยั่งยืน

- ยุทธศาสตร์การพัฒนาโครงสร้างพื้นฐาน - ก่อสร้าง ปรับปรุง พัฒนาระบบจราจร การคมนาคมขนส่ง ถนน สะพาน คู่อระบายน้ำและท่าเทียบเรือ

แบบ ก.02

ที่	โครงการ	วัตถุประสงค์	เป้าหมาย (ผลผลิตโครงการ)	งบประมาณและที่ผ่านมา					ตัวชี้วัด (KPI)	ผลที่คาดว่าจะได้รับ	หน่วยงาน รับผิดชอบหลัก
				2561 (บาท)	2562 (บาท)	2563 (บาท)	2564 (บาท)	2565 (บาท)			
	ก่อสร้างถนน ค.ส.ล.										
40	ขอยลมนา ขอยสี่ หมู่ที่ 1	ประชาชนได้รับ ความปลอดภัย ความสะดวกสบาย ใน การคมนาคม ขนส่ง	ยาว 400 ม.		1,122,400	1,122,400	1,122,400	1,122,400	จำนวน ระยะทางที่ ก่อสร้าง	การคมนาคมมี ความสะดวกมาก ขึ้น สามารถขนส่ง สินค้าทาง การเกษตรได้อย่าง รวดเร็ว	กองช่าง
41	ขอยประปา 1/1	ประชาชนได้รับ ความปลอดภัย ความสะดวกสบาย ใน การคมนาคม ขนส่ง	ยาว 400 ม.		1,122,400	1,122,400	1,122,400	จำนวน ระยะทางที่ ก่อสร้าง	การคมนาคมมี ความสะดวกมาก ขึ้น สามารถขนส่ง สินค้าทาง การเกษตรได้อย่าง รวดเร็ว	กองช่าง	

ยุทธศาสตร์จังหวัดที่ 1 เป็นเมืองท่องเที่ยวเชิงสุขภาพชั้นนำ

ยุทธศาสตร์การพัฒนาของ อปท. ในเขตจังหวัดที่ 1 การท่องเที่ยวทางทะเลที่มีคุณภาพระดับโลกอย่างยั่งยืน

1. ยุทธศาสตร์การพัฒนาโครงสร้างพื้นฐาน - ก่อสร้าง ปรับปรุง พัฒนาระบบจราจร การคมนาคมขนส่ง ถนน สะพาน คู่อระบายน้ำและท่าเทียบเรือ

1.1 แผนงานทะเลชุมชน

แบบ ผ.02

ที่	โครงการ	วัตถุประสงค์	เป้าหมาย (ผลผลิตโครงการ)	งบประมาณและที่ผ่านมา					ตัวชี้วัด (KPI)	ผลที่คาดว่าจะได้รับ	หน่วยงาน รับผิดชอบหลัก
				2561 (บาท)	2562 (บาท)	2563 (บาท)	2564 (บาท)	2565 (บาท)			
	ก่อสร้างถนน ค.ส.ล.										
42	ขอยืมอ้อม ตอน 2	ประชาชนได้รับ ความปลอดภัย ความสะดวกสบาย ใน การคมนาคม ขนส่ง	ยาว 200 ม.			1,122,400	1,122,400	1,122,400	จำนวน ระยะทางที่ ก่อสร้าง	การคมนาคมมี ความสะดวกมาก ขึ้น สามารถขนส่ง สินค้าทาง การเกษตรได้อย่าง รวดเร็ว	กองช่าง
43	ขอยืมงบ หมู่ที่ 6	ประชาชนได้รับ ความปลอดภัย ความสะดวกสบาย ใน การคมนาคม ขนส่ง	ยาว 200 ม.			1,122,400	1,122,400	1,122,400	จำนวน ระยะทางที่ ก่อสร้าง	การคมนาคมมี ความสะดวกมาก ขึ้น สามารถขนส่ง สินค้าทาง การเกษตรได้อย่าง รวดเร็ว	กองช่าง
44	ขอยืมงบปาวัดศรีอภัย หมู่ที่ 4	ประชาชนได้รับ ความปลอดภัย ความสะดวกสบาย ใน การคมนาคม ขนส่ง	ยาว 200 ม.			1,122,400	1,122,400	1,122,400	จำนวน ระยะทางที่ ก่อสร้าง	การคมนาคมมี ความสะดวกมาก ขึ้น สามารถขนส่ง สินค้าทาง การเกษตรได้อย่าง รวดเร็ว	กองช่าง

ยุทธศาสตร์จังหวัดที่ 1 เป็นเมืองท่องเที่ยวเชิงสุขภาพชั้นนำ
ยุทธศาสตร์การพัฒนาของ อปท. ในเขตจังหวัดที่ 1 การท่องเที่ยวทางทะเลที่มีคุณภาพระดับโลกอย่างยั่งยืน

แบบ ผ.02

1. ยุทธศาสตร์การพัฒนาโครงสร้างพื้นฐาน - ก่อสร้าง ปรับปรุง พัฒนาระบบจราจร การคมนาคมขนส่ง ถนน สะพาน คู่อระบายน้ำและท่าเทียบเรือ
1.1 แผนงานคณะชุมชน

ที่	โครงการ	วัตถุประสงค์	เป้าหมาย (ผลผลิตโครงการ)	งบประมาณและที่ผ่านมา					ตัวชี้วัด (KPI)	ผลที่คาดว่าจะได้รับ	หน่วยงาน รับผิดชอบหลัก
				2561 (บาท)	2562 (บาท)	2563 (บาท)	2564 (บาท)	2565 (บาท)			
1	<u>- ก่อสร้างถนนหินคลุก,ลูกรัง</u> ช.วัดตรอกปรีอ หมู่ที่ 4	ประชาชนได้รับ ความปลอดภัย ความสะดวกสบาย ใน การคมนาคม ขนส่ง	ยาว 250 ม.	187,500		187,500	187,500	187,500	จำนวน ระยะทางที่ เพิ่มขึ้น	การคมนาคมมี ความสะดวกมาก ขึ้น สามารถขนส่ง สินค้าทาง การเกษตรได้อย่าง รวดเร็ว	กองช่าง
2	ชอยน้ำจืดน้อยพัฒนา หมู่ที่ 1	ประชาชนได้รับ ความปลอดภัย ความสะดวกสบาย ใน การคมนาคม ขนส่ง	ยาว 100 ม.		78,000	78,000	78,000	78,000	จำนวน ระยะทางที่ ก่อสร้าง	การคมนาคมมี ความสะดวกมาก ขึ้น สามารถขนส่ง สินค้าทาง การเกษตรได้อย่าง รวดเร็ว	กองช่าง
3	ชอยต้นหว้าดอนบน-แยกสระน้ำ บ้านยายเมย หมู่ที่ 1	ประชาชนได้รับ ความปลอดภัย ความสะดวกสบาย ใน การคมนาคม ขนส่ง	ยาว 400 ม.		312,800		312,800	312,800	จำนวน ระยะทางที่ ก่อสร้าง	การคมนาคมมี ความสะดวกมาก ขึ้น สามารถขนส่ง สินค้าทาง การเกษตรได้อย่าง รวดเร็ว	กองช่าง

ยุทธศาสตร์จังหวัดที่ 1 เป็นเมืองท่องเที่ยวเชิงสุขภาพชั้นนำ

ยุทธศาสตร์การพัฒนาของ อปท. ในเขตจังหวัดที่ 1 การท่องเที่ยวทางทะเลที่มีคุณภาพยั่งยืน

1. ยุทธศาสตร์การพัฒนาโครงสร้างพื้นฐาน - ก่อสร้าง ปรับปรุง พัฒนาระบบจราจร การคมนาคมขนส่ง ถนน สะพาน คู่อระบายน้ำและท่าเทียบเรือ

1.1 แผนงานเกษตรชุมชน

ที่	โครงการ	วัตถุประสงค์	เป้าหมาย (ผลผลิตโครงการ)	งบประมาณและที่ผ่านมา					ตัวชี้วัด (KPI)	ผลที่คาดว่าจะได้รับ	หน่วยงานรับผิดชอบหลัก
				2561 (บาท)	2562 (บาท)	2563 (บาท)	2564 (บาท)	2565 (บาท)			
4	- ก่อสร้างถนนหินคลุก.ลูกรัง ซอยลงทุ่งนาตรอกปรีอ หมู่ที่ 4	ประชาชนได้รับ ความปลอดภัย ความสะดวกสบาย ใน การคมนาคม ขนส่ง	ยาว 500 ม.			782,000	782,000	782,000	จำนวน ระยะทางที่ ก่อสร้าง	การคมนาคมมี ความสะดวกมาก ขึ้น สามารถขนส่ง สินค้าทาง การเกษตรได้อย่าง รวดเร็ว	กองช่าง
5	ซอยขมทุ่ง (ตอนที่ 2) หมู่ที่ 6 เชื่อมหมู่ที่ 4	ประชาชนได้รับ ความปลอดภัย ความสะดวกสบาย ใน การคมนาคม ขนส่ง	ยาว 400 ม.	391,000	391,000	391,000	391,000	391,000	จำนวน ระยะทางที่ ก่อสร้าง	การคมนาคมมี ความสะดวกมาก ขึ้น สามารถขนส่ง สินค้าทาง การเกษตรได้อย่าง รวดเร็ว	กองช่าง
6	ซอยหัวตารุ่ง หมู่ที่ 6	ประชาชนได้รับ ความปลอดภัย ความสะดวกสบาย ใน การคมนาคม ขนส่ง	ยาว 600 ม.		586,500	586,500	586,500	586,500	จำนวน ระยะทางที่ ก่อสร้าง	การคมนาคมมี ความสะดวกมาก ขึ้น สามารถขนส่ง สินค้าทาง การเกษตรได้อย่าง รวดเร็ว	กองช่าง

ยุทธศาสตร์จังหวัดที่ 1 เป็นเมืองท่องเที่ยวเชิงสุขภาพชั้นนำ

ยุทธศาสตร์การพัฒนาของ อปท. ในเขตจังหวัดที่ 1 การท่องเที่ยวทางทะเลที่มีคุณภาพระดับโลกอย่างยั่งยืน

1. ยุทธศาสตร์การพัฒนาโครงสร้างพื้นฐาน - ก่อสร้าง ปรับปรุง พัฒนาระบบจราจร การคมนาคมขนส่ง ถนน สะพาน คู่อระบายน้ำและท่าเทียบเรือ

1.1 แผนงานทะเลชุมชน

แบบ ม.02

ที่	โครงการ	วัตถุประสงค์	เป้าหมาย (ผลผลิตโครงการ)	งบประมาณและที่ผ่านมา					ตัวชี้วัด (KPI)	ผลที่คาดว่าจะได้รับ	หน่วยงาน รับผิดชอบหลัก	
				2561 (บาท)	2562 (บาท)	2563 (บาท)	2564 (บาท)	2565 (บาท)				
7	- ก่อสร้างถนนหินคลุก.อุกฤษ ซอยกรอปราง หมู่ที่ 6	ประชาชนได้รับ ความปลอดภัย ความสะดวกสบาย ใน การคมนาคม ขนส่ง	ยาว 500 ม.		488,750	488,750	488,750	488,750	488,750	จำนวน ก่อสร้าง ระยะทางที่ ก่อสร้าง	การคมนาคมมี ความสะดวกมาก ขึ้น สามารถขนส่ง สินค้าทาง การเกษตรได้อย่าง รวดเร็ว	กองช่าง
8	ซอยริมคลองน้ำแดง หมู่ที่ 6 เชื่อมต่อหมู่ที่ 3	ประชาชนได้รับ ความปลอดภัย ความสะดวกสบาย ใน การคมนาคม ขนส่ง	ยาว 500 ม.		488,750	488,750	488,750	488,750	488,750	จำนวน ระยะทางที่ ก่อสร้าง	การคมนาคมมี ความสะดวกมาก ขึ้น สามารถขนส่ง สินค้าทาง การเกษตรได้อย่าง รวดเร็ว	กองช่าง

058

028

ยุทธศาสตร์จังหวัดที่ 1 เป็นเมืองท่องเที่ยวเชิงสุขภาพชั้นนำ

ยุทธศาสตร์การพัฒนาของ อปท. ในเขตจังหวัดที่ 1 การท่องเที่ยวทางทะเลที่มีคุณภาพระดับโลกอย่างยั่งยืน

1. ยุทธศาสตร์การพัฒนาโครงสร้างพื้นฐาน - ก่อสร้าง ปรับปรุง พัฒนาระบบจราจร การคมนาคมขนส่ง ถนน สะพาน คู่อระบายน้ำและท่าเทียบเรือ

1.1 แผนงานเกษตรชุมชน

ที่	โครงการ	วัตถุประสงค์	เป้าหมาย (ผลผลิตโครงการ)	งบประมาณและที่ผ่านมา					ตัวชี้วัด (KPI)	ผลที่คาดว่าจะได้รับ	หน่วยงานรับผิดชอบหลัก	
				2561 (บาท)	2562 (บาท)	2563 (บาท)	2564 (บาท)	2565 (บาท)				
9	<p>ขอยแม่เหล็กกำ หมู่ที่ 6</p> <p>- ก่อสร้างถนนหินคลุกลูกรัง</p>	ประชาชนได้รับความปลอดภัย สะดวกสบาย ในการคมนาคมขนส่ง	ยาว 300 ม.		234,600	234,600	234,600	234,600	234,600	จำนวนระยะทางที่ก่อสร้าง	การคมนาคมมีคุณภาพ สะดวกสบาย สิ่งอำนวยความสะดวกได้อย่างรวดเร็ว	กองช่าง
10	ขอยเย็บคลองน้ำแดงหมู่ที่ 3 เชื่อม หมู่ที่ 6	ประชาชนได้รับความปลอดภัย สะดวกสบาย ในการคมนาคมขนส่ง	ยาว 500 ม.			391,000	391,000	391,000	391,000	จำนวนระยะทางที่ก่อสร้าง	การคมนาคมมีความสะดวกมากขึ้น สามารถขนส่งสินค้าทางการเกษตรได้อย่างรวดเร็ว	กองช่าง

ยุทธศาสตร์จังหวัดที่ 1 เป็นเมืองท่องเที่ยวเชิงสุขภาพชั้นนำ
ยุทธศาสตร์การพัฒนาของ อปท. ในเขตจังหวัดที่ 1 การท่องเที่ยวทางทะเลที่มีคุณภาพระดับโลกอย่างยั่งยืน

1. ยุทธศาสตร์การพัฒนาโครงสร้างพื้นฐาน - ก่อสร้าง ปรับปรุง พัฒนาระบบจราจร การคมนาคมขนส่ง ถนน สะพาน คู่อระบายน้ำและท่าเทียบเรือ

1.1 แผนงานลหุชุมชน

แบบ ผ.02

ที่	โครงการ	วัตถุประสงค์	เป้าหมาย (ผลผลิตโครงการ)	งบประมาณและที่ผ่านมา					ตัวชี้วัด (KPI)	ผลที่คาดว่าจะ ได้รับ	หน่วยงาน รับผิดชอบหลัก	
				2561 (บาท)	2562 (บาท)	2563 (บาท)	2564 (บาท)	2565 (บาท)				
11	- ก่อสร้างถนนหินคลุก.อุรุรัง ซอยฝายน้ำล้น (ตอนที่ 1) หมู่ที่ 4	ประชาชนได้ใช้ ความปลอดภัย ความสะดวกสบาย ใน การคมนาคม ขนส่ง	ยาว 400 ม.		312,800	312,800	312,800	312,800	312,800	จำนวน ระยะทางที่ ก่อสร้างได้	การคมนาคมมี ความสะดวกมาก ขึ้น สามารถขนส่ง สินค้าทาง การเกษตรได้อย่าง รวดเร็ว	กองช่าง
12	ซอยช่วยจันทร์หอม หมู่ที่ 4	ประชาชนได้รับ ความปลอดภัย ความสะดวกสบาย ใน การคมนาคม ขนส่ง	ยาว 1,500 ม.		1,173,000	1,173,000	1,173,000	1,173,000	จำนวน ระยะทางที่ ก่อสร้างได้	การคมนาคมมี ความสะดวกมาก ขึ้น สามารถขนส่ง สินค้าทาง การเกษตรได้อย่าง รวดเร็ว	กองช่าง	
13	ซอยชมทุ่งเชื่อมถนนเพชรเกษม (หน้า อบต.น้ำ จืดน้อย) หมู่ที่ 6	ประชาชนได้รับ ความปลอดภัย ความสะดวกสบาย ใน การคมนาคม ขนส่ง	ยาว 400 ม.		312,800	312,800	312,800	312,800	จำนวน ระยะทางที่ ก่อสร้างได้	การคมนาคมมี ความสะดวกมาก ขึ้น สามารถขนส่ง สินค้าทาง การเกษตรได้อย่าง รวดเร็ว	กองช่าง	

ยุทธศาสตร์จังหวัดที่ 1 เป็นเมืองท่องเที่ยวเชิงสุขภาพชั้นนำ

ยุทธศาสตร์การพัฒนาของ อปท. ในเขตจังหวัดที่ 1 การท่องเที่ยวทางทะเลที่มีคุณภาพระดับโลกอย่างยั่งยืน

- ยุทธศาสตร์การพัฒนาโครงสร้างพื้นฐาน - ก่อสร้าง ปรับปรุง พัฒนาระบบจราจร การคมนาคมขนส่ง ถนน สะพาน คู่อระบายน้ำและท่าเทียบเรือ

1.1 แผนงานคณะชุมชน

ที่	โครงการ	วัตถุประสงค์	เป้าหมาย (ผลผลิตโครงการ)	งบประมาณและที่ผ่านมา					ตัวชี้วัด (KPI)	ผลที่คาดว่าจะ จะได้รับ	หน่วยงาน รับผิดชอบหลัก
				2561 (บาท)	2562 (บาท)	2563 (บาท)	2564 (บาท)	2565 (บาท)			
14	ชื่อยลมนา หมู่ที่ 3 <u>- ก่อสร้างถนนหินคลุก-ลูกรัง</u>	ประชาชนได้รับ ความปลอดภัย ความสะดวกสบาย ใน การคมนาคม ขนส่ง	ยาว 800 ม.			782,000	782,000	782,000	จำนวน ก่อสร้างที่ การคมนาคมมี ชั้น สามารถขนส่ง สินค้าทาง การเกษตรได้อย่าง รวดเร็ว	กองช่าง	
15	ชื่อยลมนา (คลองปอ) แยกซ้าย หมู่ที่ 5	ประชาชนได้รับ ความปลอดภัย ความสะดวกสบาย ใน การคมนาคม ขนส่ง	ยาว 500 ม.			391,160	391,160	391,160	จำนวน ก่อสร้างที่ การคมนาคมมี ชั้น สามารถขนส่ง สินค้าทาง การเกษตรได้อย่าง รวดเร็ว	กองช่าง	
16	ชื่อยลมนา ริมสระน้ำ หมู่ที่ 3	ประชาชนได้รับ ความปลอดภัย ความสะดวกสบาย ใน การคมนาคม ขนส่ง	ยาว 300 ม.		300,000	300,000	300,000	300,000	จำนวน ระยะทางที่ ก่อสร้างได้ การคมนาคมมี ชั้น สามารถขนส่ง สินค้าทาง การเกษตรได้อย่าง รวดเร็ว	กองช่าง	

ยุทธศาสตร์จังหวัดที่ 1 เป็นเมืองท่องเที่ยวเชิงสุขภาพชั้นนำ

ยุทธศาสตร์การพัฒนาของ อปท. ในเขตจังหวัดที่ 1 การท่องเที่ยวทางทะเลที่มีคุณภาพที่ยั่งยืน

1. ยุทธศาสตร์การพัฒนาโครงสร้างพื้นฐาน - ก่อสร้าง ปรับปรุง พัฒนาระบบจราจร การคมนาคมขนส่ง ถนน สะพาน คู่อระบายน้ำและท่าเทียบเรือ

แบบ ผ.02

1.1 แผนงานคมนาคม

ที่	โครงการ	วัตถุประสงค์	เป้าหมาย (ผลผลิตโครงการ)	งบประมาณและที่ผ่านมา					ตัวชี้วัด (KPI)	ผลที่คาดว่าจะ ได้รับ	หน่วยงาน รับผิดชอบหลัก
				2561 (บาท)	2562 (บาท)	2563 (บาท)	2564 (บาท)	2565 (บาท)			
17	- ก่อสร้างถนนหินคลุก.ลูกรัง ช่วยร่วมใจพัฒนา หมู่ที่ 3	ประชาชนได้รับ ความปลอดภัย ความสะดวกสบาย ใน การคมนาคม ขนส่ง	ยาว 2,000 ม.			1,564,000	1,564,000	1,564,000	จำนวน ก่อสร้างได้	การคมนาคมมี ความสะดวกมาก ขึ้น สามารถขนส่ง สินค้าทาง การเกษตรได้อย่าง รวดเร็ว	กองช่าง
18	ขอยลมนา 2 หมู่ที่ 4	ประชาชนได้รับ ความปลอดภัย ความสะดวกสบาย ใน การคมนาคม ขนส่ง	ยาว 700 ม.			547,400	547,400	547,000	จำนวน ระยะทางที่ ก่อสร้างได้	การคมนาคมมี ความสะดวกมาก ขึ้น สามารถขนส่ง สินค้าทาง การเกษตรได้อย่าง รวดเร็ว	กองช่าง
19	ขอยลมนา ขอย 2 หมู่ที่ 2	ประชาชนได้รับ ความปลอดภัย ความสะดวกสบาย ใน การคมนาคม ขนส่ง	ยาว 700 ม.			547,400	547,400	547,000	จำนวน ระยะทางที่ ก่อสร้างได้	การคมนาคมมี ความสะดวกมาก ขึ้น สามารถขนส่ง สินค้าทาง การเกษตรได้อย่าง รวดเร็ว	กองช่าง

0.062

ยุทธศาสตร์จังหวัดที่ 1 เป็นเมืองท่องเที่ยวเชิงสุขภาพชั้นนำ

ยุทธศาสตร์การพัฒนาของ อปท. ในเขตจังหวัดที่ 1 การท่องเที่ยวทางทะเลที่มีคุณภาพที่ยั่งยืน

1. ยุทธศาสตร์การพัฒนาโครงสร้างพื้นฐาน - ก่อสร้าง ปรับปรุง พัฒนาระบบจราจร การคมนาคมขนส่ง ถนน สะพาน คู่อระบายน้ำและท่าเทียบเรือ

1.1 แผนงานคณะชุมชน

แบบ ม.02

ที่	โครงการ	วัตถุประสงค์	เป้าหมาย (ผลผลิตโครงการ)	งบประมาณและที่ผ่านมา					ตัวชี้วัด (KPI)	ผลที่คาดว่าจะ ได้รับ	หน่วยงาน รับผิดชอบหลัก
				2561 (บาท)	2562 (บาท)	2563 (บาท)	2564 (บาท)	2565 (บาท)			
20	- ก่อสร้างถนนหินคลุกลูกรัง ช่วยห้วยช้างแหก หมู่ที่ 4	ประชาชนได้รับ ความปลอดภัย ความสะดวกสบาย ใน การคมนาคม ขนส่ง	ยาว 1,500 ม.			1,173,000	1,173,000	1,173,000	จำนวน ระยะทางที่ ก่อสร้างได้	การคมนาคมมี ความสะดวกมาก ขึ้น สามารถขนส่ง สินค้าทาง การเกษตรได้อย่าง รวดเร็ว	กองช่าง
21	ขอยลงนา (คลองปอ) แยกขวา หมู่ที่ 5	ประชาชนได้รับ ความปลอดภัย ความสะดวกสบาย ใน การคมนาคม ขนส่ง	ยาว 500 ม.			391,000	391,000	391,000	จำนวน ระยะทางที่ ก่อสร้างได้	การคมนาคมมี ความสะดวกมาก ขึ้น สามารถขนส่ง สินค้าทาง การเกษตรได้อย่าง รวดเร็ว	กองช่าง
22	ขอยในลุ่ม หมู่ที่ 4	ประชาชนได้รับ ความปลอดภัย ความสะดวกสบาย ใน การคมนาคม ขนส่ง	ยาว 400 ม.			312,800	312,800	312,800	จำนวน ระยะทางที่ ก่อสร้างได้	การคมนาคมมี ความสะดวกมาก ขึ้น สามารถขนส่ง สินค้าทาง การเกษตรได้อย่าง รวดเร็ว	กองช่าง

ยุทธศาสตร์จังหวัดที่ 1 เป็นเมืองท่องเที่ยวเชิงสุขภาพชั้นนำ

ยุทธศาสตร์การพัฒนาของ อปท. ในเขตจังหวัดที่ 1 การท่องเที่ยวทางทะเลที่มีคุณค่าระดับโลกอย่างยั่งยืน

1. ยุทธศาสตร์การพัฒนาโครงสร้างพื้นฐาน - ก่อสร้าง ปรับปรุง พัฒนาระบบจราจร การคมนาคมขนส่ง ถนน สะพาน คู่อระบายน้ำและท่าเทียบเรือ

แบบ ผ.02

1.1 แผนงานคมนาคมชน

ที่	โครงการ	วัตถุประสงค์	เป้าหมาย (ผลผลิตโครงการ)	งบประมาณและที่มา					ตัวชี้วัด (KPI)	ผลที่คาดว่าจะได้รับ	หน่วยงาน รับผิดชอบหลัก
				2561 (บาท)	2562 (บาท)	2563 (บาท)	2564 (บาท)	2565 (บาท)			
23	- ก่อสร้างถนนหินคลุกอุโมงค์ ซอยลงนา-หัวทาลูสอง หมู่ที่ 1	ประชาชนได้รับ ความปลอดภัย ความสะดวกสบาย ใน การคมนาคม ขนส่ง	ยาว 400 ม.			312,800	312,800	312,800	จำนวน ระยะทางที่ ก่อสร้างได้	การคมนาคมมี ความสะดวกมาก ขึ้น สามารถขนส่ง สินค้าทาง การเกษตรได้อย่าง รวดเร็ว	กองช่าง
24	ซอยบ้านยายนย หมู่ที่ 1	ประชาชนได้รับ ความปลอดภัย ความสะดวกสบาย ใน การคมนาคม ขนส่ง	ยาว 400 ม.			312,800	312,800	312,800	จำนวน ระยะทางที่ ก่อสร้างได้	การคมนาคมมี ความสะดวกมาก ขึ้น สามารถขนส่ง สินค้าทาง การเกษตรได้อย่าง รวดเร็ว	กองช่าง
25	ซอยพรอมแสง หมู่ที่ 4	ประชาชนได้รับ ความปลอดภัย ความสะดวกสบาย ใน การคมนาคม ขนส่ง	ยาว 2,400 ม.			1,876,800	1,876,800	1,876,800	จำนวน ระยะทางที่ ก่อสร้างได้	การคมนาคมมี ความสะดวกมาก ขึ้น สามารถขนส่ง สินค้าทาง การเกษตรได้อย่าง รวดเร็ว	กองช่าง

ยุทธศาสตร์จังหวัดที่ 1 เป็นเมืองท่องเที่ยวเชิงสุขภาพชั้นนำ

ยุทธศาสตร์การพัฒนาของ อปท. ในเขตจังหวัดที่ 1 การท่องเที่ยวทางทะเลที่มีคุณภาพระดับโลกอย่างยั่งยืน

1. ยุทธศาสตร์การพัฒนาโครงสร้างพื้นฐาน - ก่อสร้าง ปรับปรุง พัฒนาระบบจราจร การคมนาคมขนส่ง ถนน สะพาน คู่อระบายน้ำและท่าเทียบเรือ

1.1 แผนงานคมนาคม

แบบ ผ.02

ที่	โครงการ	วัตถุประสงค์	เป้าหมาย (ผลผลิตโครงการ)	งบประมาณและที่มา					ตัวชี้วัด (KPI)	ผลที่คาดว่าจะได้รับ	หน่วยงานรับผิดชอบหลัก
				2561 (บาท)	2562 (บาท)	2563 (บาท)	2564 (บาท)	2565 (บาท)			
26	- ก่อสร้างถนนหินคลุก,ลูกรัง	ประชาชนได้รับ ความปลอดภัย ความสะดวกสบาย ใน การคมนาคม ขนส่ง	ยาว 400 ม.						จำนวน ระยะทางที่ ก่อสร้างได้	การคมนาคมมี ความสะดวกมาก ขึ้น สามารถขนส่ง สินค้าทาง การเกษตรได้อย่าง รวดเร็ว	กองช่าง
	ขออุปราคา-วัสดุรอกปรือ หมู่ที่ 4					312,800	312,800	312,800			
27	ขอยุติธรูทศ หมู่ที่ 6	ประชาชนได้รับ ความปลอดภัย ความสะดวกสบาย ใน การคมนาคม ขนส่ง	ยาว 400 ม.						จำนวน ระยะทางที่ ก่อสร้างได้	การคมนาคมมี ความสะดวกมาก ขึ้น สามารถขนส่ง สินค้าทาง การเกษตรได้อย่าง รวดเร็ว	กองช่าง
							312,800	312,800			
28	ขอยุติสามแยกขวา หมู่ที่ 3	ประชาชนได้รับ ความปลอดภัย ความสะดวกสบาย ใน การคมนาคม ขนส่ง	ยาว 1,000 ม.			728,000	728,000	728,000	จำนวน ระยะทางที่ ก่อสร้างได้	การคมนาคมมี ความสะดวกมาก ขึ้น สามารถขนส่ง สินค้าทาง การเกษตรได้อย่าง รวดเร็ว	กองช่าง

ยุทธศาสตร์จังหวัดที่ 1 เป็นเมืองท่องเที่ยวเชิงสุขภาพชั้นนำ

ยุทธศาสตร์การพัฒนาของ อปท. ในเขตจังหวัดที่ 1 การท่องเที่ยวทางทะเลที่มีคุณค่าระดับโลกอย่างยั่งยืน

1. ยุทธศาสตร์การพัฒนาโครงสร้างพื้นฐาน - ก่อสร้าง ปรับปรุง พัฒนาระบบจราจร การคมนาคมขนส่ง ถนน สะพาน คูท่อน้ำและท่าเทียบเรือ

แบบ ผ.02

1.1 แผนงานทะเลชุมชน

ที่	โครงการ	วัตถุประสงค์	เป้าหมาย (ผลผลิตโครงการ)	งบประมาณและที่ผ่านมา					ตั้งจังหวัด (KPI)	ผลที่คาดว่าจะได้รับ	หน่วยงานรับผิดชอบหลัก	
				2561 (บาท)	2562 (บาท)	2563 (บาท)	2564 (บาท)	2565 (บาท)				
1	<u>-บุกเบิกถนนสายใหม่</u> ตัดถนนจากสระน้ำ หมู่ที่ ๑ ถึง แม่น้ำกระบุรี	ประชาชนได้รับ ความปลอดภัย ความสะดวกสบาย ใน การคมนาคม ขนส่ง	ยาว 1,000 ม.		966,000	966,000	966,000	966,000	966,000	จำนวน ระยะทางที่ ก่อสร้างได้	การคมนาคมมี ความสะดวกมาก ขึ้น สามารถขนส่ง สินค้าทาง การเกษตรได้อย่าง รวดเร็ว	กองช่าง
2	ขุดค้นทางแยกพัฒนาใหม่ หมู่ที่ 1	ประชาชนได้รับ ความปลอดภัย ความสะดวกสบาย ใน การคมนาคม ขนส่ง	ยาว 1,000 ม.			966,000	966,000	966,000	จำนวน ระยะทางที่ ก่อสร้างได้	การคมนาคมมี ความสะดวกมาก ขึ้น สามารถขนส่ง สินค้าทาง การเกษตรได้อย่าง รวดเร็ว	กองช่าง	

ยุทธศาสตร์จังหวัดที่ 1 เป็นเมืองท่องเที่ยวเชิงสุขภาพชั้นนำ

ยุทธศาสตร์การพัฒนาของ อปท. ในเขตจังหวัดที่ 1 การท่องเที่ยวทางทะเลที่มีคุณภาพระดับโลกอย่างยั่งยืน

1. ยุทธศาสตร์การพัฒนาโครงสร้างพื้นฐาน - ก่อสร้าง ปรับปรุง พัฒนาระบบจราจร การคมนาคมขนส่ง ถนน สะพาน คู่อระบายน้ำและท่าเทียบเรือ

แบบ ผ.02

1.1 แผนงานคณะชุมชน

ที่	โครงการ	วัตถุประสงค์	เป้าหมาย (ผลผลิตโครงการ)	งบประมาณและที่ผ่านมา						ตัวชี้วัด (KPI)	ผลที่คาดว่าจะได้รับ	หน่วยงาน รับผิดชอบหลัก
				2561 (บาท)	2562 (บาท)	2563 (บาท)	2564 (บาท)	2565 (บาท)				
5	<u>-บุกเบิกถนนสายใหม่</u> ขอย่นำจัดน้อยพัฒนา 2/1 หมู่ที่ 1	ประชาชนได้รับ ความปลอดภัย ความสะดวกสบาย ใน การคมนาคม ขนส่ง	ยาว 200 ม.		193,200	193,200	193,200	193,200	193,200	จำนวน ระยะทางที่ ก่อสร้างได้	การคมนาคมมี ความสะดวกมาก ขึ้น สามารถขนส่ง สินค้าทาง การเกษตรได้อย่าง รวดเร็ว	กองช่าง
6	ขอย่นำจัดข้างแหก ริมสระน้ำ หมู่ที่ 4	ประชาชนได้รับ ความปลอดภัย ความสะดวกสบาย ใน การคมนาคม ขนส่ง	ยาว 400 ม.		386,400	386,400	366,400	386,400	จำนวน ระยะทางที่ ก่อสร้างได้	การคมนาคมมี ความสะดวกมาก ขึ้น สามารถขนส่ง สินค้าทาง การเกษตรได้อย่าง รวดเร็ว	กองช่าง	

ยุทธศาสตร์จังหวัดที่ 1 เป็นเมืองท่องเที่ยวเชิงสุขภาพชั้นนำ

ยุทธศาสตร์การพัฒนาของ อปท. ในเขตจังหวัดที่ 1 การท่องเที่ยวทางทะเลที่มีคุณค่าระดับโลกอย่างยั่งยืน

1. ยุทธศาสตร์การพัฒนาโครงสร้างพื้นฐาน - ก่อสร้าง ปรับปรุง พัฒนาระบบจราจร การคมนาคมขนส่ง ถนน สะพาน คู่อระบายน้ำและท่าเทียบเรือ

1.1 แผนงานคณะชุมชน

แบบ ก.02

ที่	โครงการ	วัตถุประสงค์	เป้าหมาย (ผลผลิตโครงการ)	งบประมาณและที่ผ่านมา					ตัวชี้วัด (KPI)	ผลที่คาดว่าจะ จะได้รับ	หน่วยงาน รับผิดชอบหลัก	
				2561 (บาท)	2562 (บาท)	2563 (บาท)	2564 (บาท)	2565 (บาท)				
7	<u>บุกเบิกถนนสายใหม่</u> ซอยถนนเพชรเกษม - แยกหมอแอ็ด หมู่ที่ 1	ประชาชนได้รับ ความปลอดภัย ความสะดวกสบาย ใน การคมนาคม ขนส่ง	ยาว 150 ม.		144,900	144,900	144,900	144,900	144,900	จำนวน ระยะทางที่ ก่อสร้างได้	การคมนาคมมี ความสะดวกมาก ขึ้น สามารถขนส่ง สินค้าทาง การเกษตรได้อย่าง รวดเร็ว	กองช่าง
9	ซอยหัวแยกริม หมู่ที่ 4	ประชาชนได้รับ ความปลอดภัย ความสะดวกสบาย ใน การคมนาคม ขนส่ง	ยาว 800 ม.			772,800	772,800	772,800	772,800	จำนวน ระยะทางที่ ก่อสร้างได้	การคมนาคมมี ความสะดวกมาก ขึ้น สามารถขนส่ง สินค้าทาง การเกษตรได้อย่าง รวดเร็ว	กองช่าง

ยุทธศาสตร์จังหวัดที่ 1 เป็นเมืองท่องเที่ยวเชิงสุขภาพชั้นนำ

ยุทธศาสตร์การพัฒนาของ อปท. ในเขตจังหวัดที่ 1 การท่องเที่ยวทางทะเลที่มีคุณค่าระดับโลกอย่างยั่งยืน

1. ยุทธศาสตร์การพัฒนาโครงสร้างพื้นฐาน - ก่อสร้าง ปรับปรุง พัฒนาระบบจราจร การคมนาคมขนส่ง ถนน สะพาน คู่อระบายน้ำและท่าเทียบเรือ

1.1 แผนงานคณะชุมชน

ที่	โครงการ	วัตถุประสงค์	เป้าหมาย (ผลผลิตโครงการ)	งบประมาณและที่ผ่านมา					ตัวชี้วัด (KPI)	ผลที่คาดว่าจะได้รับ	หน่วยงานรับผิดชอบหลัก
				2561 (บาท)	2562 (บาท)	2563 (บาท)	2564 (บาท)	2565 (บาท)			
	-บุกเบิกถนนสายใหม่										
10	ขอยานาคอนคัตใหม่-บมขา หมู่ที่ 6	ประชาชนได้รับความปลอดภัย สะดวกสบายในการคมนาคมขนส่ง	ยาว 1,000 ม.			966,000	966,000	966,000	จำนวนระยะทางที่ก่อสร้างได้	การคมนาคมมีความสะดวกมากขั้น สามารถขนส่งสินค้าทางการเกษตรได้อย่างรวดเร็ว	กองช่าง
11	ก่อสร้างแนวถนนแวงตึงเลียบแม่น้ำกระบุรี หมู่ที่ 5,3,2,1	ประชาชนได้รับความปลอดภัย สะดวกสบายในการคมนาคมขนส่ง	ยาว 3,000 ม.			2,898,000	2,898,000	2,898,000	จำนวนระยะทางที่ก่อสร้างได้	การคมนาคมมีความสะดวกมากขั้น สามารถขนส่งสินค้าทางการเกษตรได้อย่างรวดเร็ว	กองช่าง

ยุทธศาสตร์จังหวัดที่ 1 เป็นเมืองท่องเที่ยวเชิงสุขภาพชั้นนำ

ยุทธศาสตร์การพัฒนาของ อปท. ในเขตจังหวัดที่ 1 การท่องเที่ยวทางทะเลที่มีคุณภาพยั่งยืน

1. ยุทธศาสตร์การพัฒนาโครงสร้างพื้นฐาน - ก่อสร้าง ปรับปรุง พัฒนาระบบจราจร การคมนาคมขนส่ง ถนน สะพาน คู่อระบายน้ำและที่เทียบเรือ

1.1 แผนงานคมนาคมชุมชน

แบบ ผ.02

ที่	โครงการ	วัตถุประสงค์	เป้าหมาย (ผลผลิตโครงการ)	งบประมาณและที่ผ่านมา					ตัวชี้วัด (KPI)	ผลที่คาดว่าจะ จะได้รับ	หน่วยงาน รับผิดชอบหลัก	
				2561 (บาท)	2562 (บาท)	2563 (บาท)	2564 (บาท)	2565 (บาท)				
	- บุกเบิกถนนสายใหม่											
13	ขอลงนา หมู่ 5 (คลองปอ) แยกซ้าย	ประชาชนได้รับ ความปลอดภัย ความสะดวกสบายใน การคมนาคม ขนส่ง	ยาว 700 ม.		676,200	676,200	676,200	676,200	676,200	จำนวน ระยะทางที่ ก่อสร้างได้	การคมนาคมมี ความสะดวกมาก ขึ้น สามารถขนส่ง สินค้าทาง การเกษตรได้อย่าง รวดเร็ว	กองช่าง
14	ขอลงนา หมู่ที่ 2	ประชาชนได้รับ ความปลอดภัย ความสะดวกสบายใน การคมนาคม ขนส่ง	ยาว 700 ม.		676,200	676,200	676,200	676,200	676,200	จำนวน ระยะทางที่ ก่อสร้างได้	การคมนาคมมี ความสะดวกมาก ขึ้น สามารถขนส่ง สินค้าทาง การเกษตรได้อย่าง รวดเร็ว	กองช่าง
15	ขอลงนา หมู่ที่ 3 เชื่อม หมู่ที่ 6	ประชาชนได้รับ ความปลอดภัย ความสะดวกสบายใน การคมนาคม ขนส่ง	ยาว 1,000 ม.		966,000	966,000	966,000	966,000	966,000	จำนวน ระยะทางที่ ก่อสร้างได้	การคมนาคมมี ความสะดวกมาก ขึ้น สามารถขนส่ง สินค้าทาง การเกษตรได้อย่าง รวดเร็ว	กองช่าง

ยุทธศาสตร์จังหวัดที่ 1 เป็นเมืองท่องเที่ยวเชิงสุขภาพชั้นนำ

ยุทธศาสตร์การพัฒนาของ อปท. ในเขตจังหวัดที่ 1 การท่องเที่ยวทางทะเลที่มีคุณค่าระดับโลกอย่างยั่งยืน

1. ยุทธศาสตร์การพัฒนาโครงสร้างพื้นฐาน - ก่อสร้าง ปรับปรุง พัฒนาระบบจราจร การคมนาคมขนส่ง ถนน สะพาน คู่อระบายน้ำและท่าเทียบเรือ

1.1 แผนงานทะเลชุมชน

แบบ ม.02

ที่	โครงการ	วัตถุประสงค์	เป้าหมาย (ผลผลิตโครงการ)	งบประมาณและค่าใช้จ่าย					ตัวชี้วัด (KPI)	ผลที่คาดว่าจะ ได้รับ	หน่วยงาน รับผิดชอบหลัก
				2561 (บาท)	2562 (บาท)	2563 (บาท)	2564 (บาท)	2565 (บาท)			
	-บุกเบิกถนนสายใหม่										
16	ซอยเลียบบคลองน้ำแดง - แม่น้ำกระบุรี หมู่ที่ 3 หมู่ที่ 6	ประชาชนได้รับ ความปลอดภัย ความสะดวกสบาย ใน การคมนาคม ขนส่ง	ยาว 1,500 ม.			1,449,000	1,449,000	1,449,000	จำนวน ระยะทางที่ ก่อสร้างได้	การคมนาคมมี ความสะดวกมาก ขึ้น สามารถขนส่ง สินค้าทาง การเกษตรได้อย่าง รวดเร็ว	กองช่าง
17	ซอยเลียบบคลองน้ำแดง หมู่ที่ 3	ประชาชนได้รับ ความปลอดภัย ความสะดวกสบาย ใน การคมนาคม ขนส่ง	ยาว 1,500 ม.			1,449,000	1,449,000	1,449,000	จำนวน ระยะทางที่ ก่อสร้างได้	การคมนาคมมี ความสะดวกมาก ขึ้น สามารถขนส่ง สินค้าทาง การเกษตรได้อย่าง รวดเร็ว	กองช่าง
18	ซอยวัดรอกปราบบ้านนางราตรี หมู่ที่ 4	ประชาชนได้รับ ความปลอดภัย ความสะดวกสบาย ใน การคมนาคม ขนส่ง	ยาว 400 ม.	343,200		343,200	343,200	343,200	จำนวน ระยะทางที่ ก่อสร้างได้	การคมนาคมมี ความสะดวกมาก ขึ้น สามารถขนส่ง สินค้าทาง การเกษตรได้อย่าง รวดเร็ว	กองช่าง

ยุทธศาสตร์จังหวัดที่ 1 เป็นเมืองท่องเที่ยวเชิงสุขภาพชั้นนำ

ยุทธศาสตร์การพัฒนาของ อปท. ในเขตจังหวัดที่ 1 การท่องเที่ยวทางทะเลที่มีคุณภาพระดับโลกอย่างยั่งยืน

1. ยุทธศาสตร์การพัฒนาโครงสร้างพื้นฐาน - ก่อสร้าง ปรับปรุง พัฒนาระบบจราจร การคมนาคมขนส่ง ถนน สะพาน คู่อระบายน้ำและท่าเทียบเรือ

1.1 แผนงานคณะชุมชน

แบบ ผ.02

ที่	โครงการ	วัตถุประสงค์	เป้าหมาย (ผลผลิตโครงการ)	งบประมาณและที่ผ่านมา					ตัวชี้วัด (KPI)	ผลที่คาดว่าจะได้รับ	หน่วยงานรับผิดชอบหลัก
				2561 (บาท)	2562 (บาท)	2563 (บาท)	2564 (บาท)	2565 (บาท)			
	-ทุกปีถนนสายใหม่										
19	ขอยลมนา ริมสระน้ำ หมู่ที่ 3	ประชาชนได้รับความปลอดภัย ความ สะดวกสบาย ใน การคมนาคม ขนส่ง	ยาว 500 ม.			391,000	391,000	391,000	จำนวน ระยะทางที่ ก่อสร้างได้	การคมนาคมมี ความสะดวกมาก ขึ้น สามารถขนส่ง สินค้าทาง การเกษตรได้อย่าง รวดเร็ว	กองช่าง
20	ขอยลมนา หมู่ที่ 2 ซอย 2	ประชาชนได้รับ ความปลอดภัย ความ สะดวกสบาย ใน การคมนาคม ขนส่ง	ยาว 700 ม.			676,200	676,200	676,200	จำนวน ระยะทางที่ ก่อสร้างได้	การคมนาคมมี ความสะดวกมาก ขึ้น สามารถขนส่ง สินค้าทาง การเกษตรได้อย่าง รวดเร็ว	กองช่าง
21	ขอยลมนา หมู่ที่ 3	ประชาชนได้รับ ความปลอดภัย ความ สะดวกสบาย ใน การคมนาคม ขนส่ง	ยาว 1,000 ม.			966,000	966,000	966,000	จำนวน ระยะทางที่ ก่อสร้างได้	การคมนาคมมี ความสะดวกมาก ขึ้น สามารถขนส่ง สินค้าทาง การเกษตรได้อย่าง รวดเร็ว	กองช่าง

ยุทธศาสตร์จังหวัดที่ 1 เป็นเมืองท่องเที่ยวเชิงสุขภาพชั้นนำ

ยุทธศาสตร์การพัฒนาของ อปท. ในเขตจังหวัดที่ 1 การท่องเที่ยวทางทะเลที่มีคุณภาพระดับโลกอย่างยั่งยืน

1. ยุทธศาสตร์การพัฒนาโครงสร้างพื้นฐาน - ก่อสร้าง ปรับปรุง พัฒนาระบบจราจร การคมนาคมขนส่ง ถนน สะพาน คู่อระบายน้ำและท่าเทียบเรือ

1.1 แผนงานคมนาคม

แบบ ผ.02

ที่	โครงการ	วัตถุประสงค์	เป้าหมาย (ผลผลิตโครงการ)	งบประมาณและที่ผ่านมา					ตัวชี้วัด (KPI)	ผลที่คาดว่าจะ จะได้รับ	หน่วยงาน รับผิดชอบหลัก
				2561 (บาท)	2562 (บาท)	2563 (บาท)	2564 (บาท)	2565 (บาท)			
	-บุกเบิกถนนสายใหม่										
22	ขอยืมเงิน หมู่ที่ 4	ประชาชนได้รับ ความปลอดภัย ความสะดวกสบาย ใน การคมนาคม ขนส่ง	ยาว 400 ม.			343,200	434,200	343,200	จำนวน ก่อสร้างที่ ก่อสร้างได้	การคมนาคมมี ความสะดวกมาก ขึ้น สามารถขนส่ง สินค้าทาง การเกษตรได้อย่าง รวดเร็ว	กองช่าง
23	ขอยืมเงิน หมู่ที่ 4	ประชาชนได้รับ ความปลอดภัย ความสะดวกสบาย ใน การคมนาคม ขนส่ง	ยาว 400 ม.			343,200	434,200	343,200	จำนวน ก่อสร้างที่ ก่อสร้างได้	การคมนาคมมี ความสะดวกมาก ขึ้น สามารถขนส่ง สินค้าทาง การเกษตรได้อย่าง รวดเร็ว	กองช่าง
24	ขอยืมเงิน หมู่ที่ 2	ประชาชนได้รับ ความปลอดภัย ความสะดวกสบาย ใน การคมนาคม ขนส่ง	ยาว 1,000 ม.			858,000	585,000	858,000	จำนวน ก่อสร้างที่ ก่อสร้างได้	การคมนาคมมี ความสะดวกมาก ขึ้น สามารถขนส่ง สินค้าทาง การเกษตรได้อย่าง รวดเร็ว	กองช่าง

ยุทธศาสตร์จังหวัดที่ 1 เป็นเมืองท่องเที่ยวเชิงสุขภาพชั้นนำ

ยุทธศาสตร์การพัฒนาของ อปท. ในเขตจังหวัดที่ 1 การท่องเที่ยวทางทะเลที่มีคุณค่าระดับโลกอย่างยั่งยืน

1. ยุทธศาสตร์การพัฒนาโครงสร้างพื้นฐาน - ก่อสร้าง ปรับปรุง พัฒนาระบบจราจร การคมนาคมขนส่ง ถนน สะพาน คู่อระบายน้ำและท่าเทียบเรือ

1.1 แผนงานคณะชุมชน

แบบ ม.02

ที่	โครงการ	วัตถุประสงค์	เป้าหมาย (ผลผลิตโครงการ)	งบประมาณและที่ผ่านมา					ตัวชี้วัด (KPI)	ผลที่คาดว่าจะ ได้รับ	หน่วยงาน รับผิดชอบหลัก
				2561 (บาท)	2562 (บาท)	2563 (บาท)	2564 (บาท)	2565 (บาท)			
25	ขอยุสสุสานแยกขวา หมู่ที่ 3 -บุกเบิกถนนสายใหม่	ประชาชนได้รับ ความปลอดภัย ความสะดวกสบาย ใน การคมนาคม ขนส่ง	ยาว 1,000 ม.			858,000	858,000	858,000	จำนวน ระยะทางที่ ก่อสร้างได้	การคมนาคมมี ความสะดวกมาก ขึ้น สามารถขนส่ง สินค้าทาง การเกษตรได้อย่าง รวดเร็ว	กองช่าง

074

053

ยุทธศาสตร์จังหวัดที่ 1 เป็นเมืองท่องเที่ยวเชิงสุขภาพชั้นนำ

ยุทธศาสตร์การพัฒนาของ อปท. ในเขตจังหวัดที่ 1 การท่องเที่ยวทางทะเลที่มีคุณภาพระดับโลกอย่างยั่งยืน

1. ยุทธศาสตร์การพัฒนาโครงสร้างพื้นฐาน - ก่อสร้าง ปรับปรุง พัฒนาระบบจราจร การคมนาคมขนส่ง ถนน สะพาน คู่อระบายน้ำและท่าเทียบเรือ

1.1 แผนงานและชุมชน

แบบ ผ.02

ที่	โครงการ	วัตถุประสงค์	เป้าหมาย (ผลผลิตโครงการ)	งบประมาณและที่ผ่านมา						ตัวชี้วัด (KPI)	ผลที่คาดว่าจะได้รับ	หน่วยงานรับผิดชอบหลัก
				2561 (บาท)	2562 (บาท)	2563 (บาท)	2564 (บาท)	2565 (บาท)				
	ก่อสร้างถนนแอสฟัลติกคอนกรีต											
1	ถนนแอสฟัลติกคอนกรีตซอยน้ำจืดน้อยพัฒนา 5 หมู่ที่ 2	ประชาชนได้รับความปลอดภัย ความสะดวกสบายในการคมนาคมขนส่ง	ยาว 1000 ม.	3,500,000	3,500,000	3,500,000	3,500,000	3,500,000	จำนวนระยะทางที่ก่อสร้างได้	การคมนาคมมีความสะดวกมากขึ้น สามารถขนส่งสินค้าทางการเกษตรได้อย่างรวดเร็ว	กองช่าง	
2	ถนนแอสฟัลติกคอนกรีตซอยทางเข้าวัดศรอกปรีอ หมู่ที่ 4 ถึงหมู่ที่ 3	ประชาชนได้รับความปลอดภัย ความสะดวกสบายในการคมนาคมขนส่ง	ยาว 1000 ม.	3,500,000	3,500,000	3,500,000	3,500,000	3,500,000	จำนวนระยะทางที่ก่อสร้างได้	การคมนาคมมีความสะดวกมากขึ้น สามารถขนส่งสินค้าทางการเกษตรได้อย่างรวดเร็ว	กองช่าง	
3	ถนนแอสฟัลติกคอนกรีตถนนเพชรเกษมบ้านน้ำแดงนอก หมู่ที่ 4, หมู่ที่ 6	ประชาชนได้รับความปลอดภัย ความสะดวกสบายในการคมนาคมขนส่ง	ยาว 2000 ม.	7,000,000	7,000,000	7,000,000	7,000,000	7,000,000	จำนวนระยะทางที่ก่อสร้างได้	การคมนาคมมีความสะดวกมากขึ้น สามารถขนส่งสินค้าทางการเกษตรได้อย่างรวดเร็ว	กองช่าง	

ยุทธศาสตร์จังหวัดที่ 1 เป็นเมืองท่องเที่ยวเชิงสุขภาพชั้นนำ

ยุทธศาสตร์การพัฒนาของ อปท. ในเขตจังหวัดที่ 1 การท่องเที่ยวทางทะเลที่มีคุณภาพระดับโลกอย่างยั่งยืน

1. ยุทธศาสตร์การพัฒนาโครงสร้างพื้นฐาน - ก่อสร้าง ปรับปรุง พัฒนาระบบจราจร การคมนาคมขนส่ง ถนน สะพาน คู่อระบายน้ำและท่าเทียบเรือ

แบบ ผ.02

1.1 แผนงานคมนาคมชนวน

ที่	โครงการ	วัตถุประสงค์	เป้าหมาย (ผลผลิตโครงการ)	งบประมาณและที่ผ่านมา						ตัวชี้วัด (KPI)	ผลที่คาดว่าจะ จะได้รับ	หน่วยงาน รับผิดชอบหลัก
				2561 (บาท)	2562 (บาท)	2563 (บาท)	2564 (บาท)	2565 (บาท)				
4	ก่อสร้างถนนแอสฟัลติกคอนกรีต											
	ถนนแอสฟัลติกคอนกรีตซอยพัฒนา 7 หมู่ที่ 3	ประชาชนได้รับ ความปลอดภัย ความ สะดวกสบาย ใน การคมนาคม ขนส่ง	ยาว 1000 ม.		3,500,000	3,500,000	3,500,000	3,500,000	3,500,000	จำนวน ระยะทางที่ ก่อสร้างได้	การคมนาคมมี ความสะดวกมาก ขึ้น สามารถขนส่ง สินค้าทาง การเกษตรได้อย่าง รวดเร็ว	กองช่าง
5	ถนนแอสฟัลติกคอนกรีตซอยบางโพธิ์ หมู่ที่ 6	ประชาชนได้รับ ความปลอดภัย ความ สะดวกสบาย ใน การคมนาคม ขนส่ง	ยาว 1000 ม.		3,500,000	3,500,000	3,500,000	3,500,000	3,500,000	จำนวน ระยะทางที่ ก่อสร้างได้	การคมนาคมมี ความสะดวกมาก ขึ้น สามารถขนส่ง สินค้าทาง การเกษตรได้อย่าง รวดเร็ว	กองช่าง
	ถนนแอสฟัลติกคอนกรีตซอยปากช่อง หมู่ที่ 4	ประชาชนได้รับ ความปลอดภัย ความ สะดวกสบาย ใน การคมนาคม ขนส่ง	ยาว 1800 ม.		6,500,000	6,500,000	6,500,000	6,500,000	6,500,000	จำนวน ระยะทางที่ ก่อสร้างได้	การคมนาคมมี ความสะดวกมาก ขึ้น สามารถขนส่ง สินค้าทาง การเกษตรได้อย่าง รวดเร็ว	กองช่าง

07726

ยุทธศาสตร์จังหวัดที่ 1 เป็นเมืองท่องเที่ยวเชิงสุขภาพชั้นนำ

ยุทธศาสตร์การพัฒนาของ อปท. ในเขตจังหวัดที่ 1 การท่องเที่ยวทางทะเลที่มีคุณภาพระดับโลกอย่างยั่งยืน

1. ยุทธศาสตร์การพัฒนาโครงสร้างพื้นฐาน - ก่อสร้าง ปรับปรุง พัฒนาระบบจราจร การคมนาคมขนส่ง ถนน สะพาน คู่อระบายน้ำและท่าเทียบเรือ

1.1 แผนงานคมนาคมขนส่ง

แบบ ผ.02

ที่	โครงการ	วัตถุประสงค์	เป้าหมาย (ผลผลิตโครงการ)	งบประมาณและที่ผ่านมา					ตัวชี้วัด (KPI)	ผลที่คาดว่าจะได้รับ	หน่วยงานรับผิดชอบหลัก
				2561 (บาท)	2562 (บาท)	2563 (บาท)	2564 (บาท)	2565 (บาท)			
	ก่อสร้างถนนแอสฟัลติกคอนกรีต										
7	ถนนแอสฟัลติกคอนกรีตซอยพัฒนา 15 หมู่ที่ 5	ประชาชนไม่ได้รับความปลอดภัย สะดวกสบายในการคมนาคมขนส่ง	ยาว 200 ม.	700,000	700,000	700,000	700,000	700,000	จำนวนระยะทางที่ก่อสร้างได้	การคมนาคมมีความสะดวกมากขึ้น สามารถขนส่งสินค้าทางการเกษตรได้อย่างรวดเร็ว	กองช่าง
8	ถนนแอสฟัลติกคอนกรีตซอยเขาเรือหน้าแดง หมู่ที่ 5	ประชาชนไม่ได้รับความปลอดภัย สะดวกสบายในการคมนาคมขนส่ง	ยาว 150 ม.	525,000	525,000	525,000	525,000	525,000	จำนวนระยะทางที่ก่อสร้างได้	การคมนาคมมีความสะดวกมากขึ้น สามารถขนส่งสินค้าทางการเกษตรได้อย่างรวดเร็ว	กองช่าง
9	ถนนแอสฟัลติกคอนกรีตซอยน้ำแดงใน หมู่ที่ 6,4,3,1,2	ประชาชนไม่ได้รับความปลอดภัย สะดวกสบายในการคมนาคมขนส่ง	ยาว 1000 ม.	3,500,000	3,500,000	3,500,000	3,500,000	3,500,000	จำนวนระยะทางที่ก่อสร้างได้	การคมนาคมมีความสะดวกมากขึ้น สามารถขนส่งสินค้าทางการเกษตรได้อย่างรวดเร็ว	กองช่าง

- ยุทธศาสตร์จังหวัดที่ 1 เป็นเมืองท่องเที่ยวเชิงสุขภาพชั้นนำ
 ยุทธศาสตร์การพัฒนาของ อบท. ในเขตจังหวัดที่ 1 การท่องเที่ยวทางทะเลที่มีคุณค่าระดับโลกอย่างยั่งยืน
 1. ยุทธศาสตร์การพัฒนาโครงสร้างพื้นฐาน - ก่อสร้าง ปรับปรุง พัฒนาระบบจราจร การคมนาคมขนส่ง ถนน สะพาน คู่อระบายน้ำและท่าเทียบเรือ
 1.1 แผนงานเคหะชุมชน

แบบ ผ.02

ที่	โครงการ	วัตถุประสงค์	เป้าหมาย (ผลผลิตโครงการ)	งบประมาณและที่ผ่านมา					ตัวชี้วัด (KPI)	ผลที่คาดว่าจะได้รับ	หน่วยงาน รับผิดชอบหลัก
				2561 (บาท)	2562 (บาท)	2563 (บาท)	2564 (บาท)	2565 (บาท)			
	ก่อสร้างถนนแอสฟัลติกคอนกรีต										
10	ถนนแอสฟัลติกคอนกรีตซอยน้ำจืดน้อยพัฒนา 8 (บนเขา) หมู่ที่ 6-หมู่ที่ 5	ประชาชนได้รับความปลอดภัย สะดวกสบาย ในการคมนาคมขนส่ง	ยาว 1000 ม.	3,500,000	3,500,000	3,500,000	3,500,000	3,500,000	จำนวนระยะทางที่ก่อสร้างได้	การคมนาคมมีความสะดวกมากขึ้น สามารถขนส่งสินค้าทาง การเกษตรได้อย่างรวดเร็ว	กองช่าง
11	ถนนแอสฟัลติกคอนกรีตซอยลงนา (คลองโป) หมู่ที่ 5	ประชาชนได้รับความปลอดภัย สะดวกสบาย ในการคมนาคมขนส่ง	ยาว 1000 ม.	3,500,000	3,500,000	3,500,000	3,500,000	3,500,000	จำนวนระยะทางที่ก่อสร้างได้	การคมนาคมมีความสะดวกมากขึ้น สามารถขนส่งสินค้าทาง การเกษตรได้อย่างรวดเร็ว	กองช่าง
12	ถนนแอสฟัลติกคอนกรีตซอยลงนา (คลองโป) แยกซ้าย หมู่ที่ 5	ประชาชนได้รับความปลอดภัย สะดวกสบาย ในการคมนาคมขนส่ง	ยาว 1000 ม.	3,500,000	3,500,000	3,500,000	3,500,000	3,500,000	จำนวนระยะทางที่ก่อสร้างได้	การคมนาคมมีความสะดวกมากขึ้น สามารถขนส่งสินค้าทาง การเกษตรได้อย่างรวดเร็ว	กองช่าง

ยุทธศาสตร์จังหวัดที่ 1 เป็นเมืองท่องเที่ยวเชิงสุขภาพชั้นนำ
 ยุทธศาสตร์การพัฒนาของ อปท. ในเขตจังหวัดที่ 1 การท่องเที่ยวทางทะเลที่มีคุณภาพที่ยั่งยืน

- ยุทธศาสตร์การพัฒนาโครงสร้างพื้นฐาน - ก่อสร้าง ปรับปรุง พัฒนาระบบจราจร การคมนาคมขนส่ง ถนน สะพาน คู่อระบายน้ำและท่าเทียบเรือ

1.1 แผนงานคณะชุมชน

ที่	โครงการ	วัตถุประสงค์	เป้าหมาย (ผลผลิตโครงการ)	งบประมาณและที่ผ่านมา					ตัวชี้วัด (KPI)	ผลที่คาดว่าจะได้รับ	หน่วยงานรับผิดชอบหลัก
				2561 (บาท)	2562 (บาท)	2563 (บาท)	2564 (บาท)	2565 (บาท)			
	ก่อสร้างถนนแอสฟัลติกคอนกรีต										
13	ถนนแอสฟัลติกคอนกรีตซอยลงนา (คลองปอ) แยกซ้าย หมู่ที่ 5	ประชาชนได้รับความปลอดภัย สะดวกสบาย ในการคมนาคมขนส่ง	ยาว 1000 ม.		3,500,000	3,500,000	3,500,000	3,500,000	จำนวนระยะทางที่ก่อสร้างได้	การคมนาคมมีความสะดวกมากขึ้น สามารถขนส่งสินค้าทางการเกษตรได้อย่างรวดเร็ว	กองช่าง
14	ถนนแอสฟัลติกคอนกรีตซอยลงนา (คลองปอ) แยกขวา หมู่ที่ 5	ประชาชนได้รับความปลอดภัย สะดวกสบาย ในการคมนาคมขนส่ง	ยาว 1000 ม.		3,500,000	3,500,000	3,500,000	3,500,000	จำนวนระยะทางที่ก่อสร้างได้	การคมนาคมมีความสะดวกมากขึ้น สามารถขนส่งสินค้าทางการเกษตรได้อย่างรวดเร็ว	กองช่าง
15	ซ่อมแซมประตูปันถนนภายในหมู่บ้าน หมู่ที่ 1-6	ประชาชนได้รับความปลอดภัย สะดวกสบาย ในการคมนาคมขนส่ง	1 โครงการ		920,000	920,000	920,000	920,000	จำนวนระยะทางที่ก่อสร้างได้	การคมนาคมมีความสะดวกมากขึ้น สามารถขนส่งสินค้าทางการเกษตรได้อย่างรวดเร็ว	กองช่าง

ยุทธศาสตร์จังหวัดที่ 1 เป็นเมืองท่องเที่ยวเชิงสุขภาพชั้นนำ

ยุทธศาสตร์การพัฒนาของ อปท. ในเขตจังหวัดที่ 1 การท่องเที่ยวทางทะเลที่มีคุณค่าระดับโลกอย่างยั่งยืน

1. ยุทธศาสตร์การพัฒนาโครงสร้างพื้นฐาน - ก่อสร้าง ปรับปรุง พัฒนาระบบจราจร การคมนาคมขนส่ง ถนน สะพาน คู่มือระบายน้ำและทำเทียบเรือ

1.1 แผนงานและชุมชน

แบบ ผ.02

ที่	โครงการ	วัตถุประสงค์	เป้าหมาย (ผลผลิตโครงการ)	งบประมาณและค่าใช้จ่าย					ตัวชี้วัด (KPI)	ผลที่คาดว่าจะ จะได้รับ	หน่วยงาน รับผิดชอบหลัก
				2561 (บาท)	2562 (บาท)	2563 (บาท)	2564 (บาท)	2565 (บาท)			
16	จัดทำป้ายทะเบียนซื้อขายภายในหมู่ที่ 1-6	ประชาชนได้รับ ความปลอดภัย ความสะดวกสบาย ใน การคมนาคม ขนส่ง	1 โครงการ 120,000	120,000	120,000	120,000	120,000	120,000	จำนวน ก่อสร้างได้	การคมนาคมมี ความสะดวกมาก ขึ้น สามารถขนส่ง สินค้าทาง การเกษตรได้อย่าง รวดเร็ว	กองช่าง
17	กระจกกันโค้งเส้นทางถนนจุดเสี่ยง หมู่ที่ 1-6	ประชาชนได้รับ ความปลอดภัย ความสะดวกสบาย ใน การคมนาคม ขนส่ง	1 โครงการ 100,000	100,000	100,000	100,000	100,000	100,000	จำนวน ระยะทางที่ ก่อสร้างได้	การคมนาคมมี ความสะดวกมาก ขึ้น สามารถขนส่ง สินค้าทาง การเกษตรได้อย่าง รวดเร็ว	กองช่าง

0808C

ยุทธศาสตร์จังหวัดที่ 1 เป็นเมืองท่องเที่ยวเชิงสุขภาพชั้นนำ

ยุทธศาสตร์การพัฒนาของ อปท. ในเขตจังหวัดที่ 1 การท่องเที่ยวทางทะเลที่มีคุณภาพระดับโลกอย่างยั่งยืน

1. ยุทธศาสตร์การพัฒนาโครงสร้างพื้นฐาน - จัดสร้างระบบระบายน้ำ การป้องกันและแก้ไขปัญหาน้ำท่วม

1.1 แผนงานคณะชุมชน

แบบ ผ.02

ที่	โครงการ	วัตถุประสงค์	เป้าหมาย (ผลผลิตโครงการ)	งบประมาณและที่ผ่านมา					ตัวชี้วัด (KPI)	ผลที่คาดว่าจะได้รับ	หน่วยงานรับผิดชอบหลัก
				2561 (บาท)	2562 (บาท)	2563 (บาท)	2564 (บาท)	2565 (บาท)			
1	ก่อสร้างท่อลอดเหลี่ยม ก่อสร้างท่อลอดเหลี่ยมถล่มยูง - แม่น้ำกระบุรี หมู่ที่ 3,5,6 (ข้าง รพ.สค.น้ำจืดน้อย)	ประชาชนได้รับความปลอดภัย สะดวกสบายในการคมนาคมขนส่ง	1 โครงการ			850,000	850,000	850,000	จำนวนท่อลอดที่สร้างได้	ช่วยแก้ไขปัญหาในช่วงฤดูฝน	กองช่าง
2	ก่อสร้างท่อลอดเหลี่ยมบริเวณห้วยช้างเมทก เยื้องบ้านนางอุทุมพร เพชรสังข์ หมู่ที่ 4	ประชาชนได้รับความปลอดภัย สะดวกสบายในการคมนาคมขนส่ง	1 โครงการ			350,000	350,000	350,000	จำนวนท่อลอดที่สร้างได้	ช่วยแก้ไขปัญหาในช่วงฤดูฝน	กองช่าง
3	ก่อสร้างท่อลอดเหลี่ยม ซอยท้ายตาราง หมู่ที่ 6	ประชาชนได้รับความปลอดภัย สะดวกสบายในการคมนาคมขนส่ง	1 โครงการ			350,000	350,000	350,000	จำนวนท่อลอดที่สร้างได้	ช่วยแก้ไขปัญหาในช่วงฤดูฝน	กองช่าง

ยุทธศาสตร์จังหวัดที่ 1 เป็นเมืองท่องเที่ยวเชิงสุขภาพชั้นนำ

ยุทธศาสตร์การพัฒนาของ อปท. ในเขตจังหวัดที่ 1 การท่องเที่ยวทางทะเลที่มีคุณภาพระดับโลกอย่างยั่งยืน

1. ยุทธศาสตร์การพัฒนาโครงสร้างพื้นฐาน - จัดสร้างระบบระบายน้ำ การป้องกันและแก้ไขปัญหาน้ำท่วม

1.1 แผนงานและชุมชน

แบบ ผ.02

ที่	โครงการ	วัตถุประสงค์	เป้าหมาย (ผลผลิตโครงการ)	งบประมาณและที่ผ่านมา					ตัวชี้วัด (KPI)	ผลที่คาดว่าจะ จะได้รับ	หน่วยงาน รับผิดชอบหลัก
				2561 (บาท)	2562 (บาท)	2563 (บาท)	2564 (บาท)	2565 (บาท)			
	ก่อสร้างท่อลอดเหลี่ยม										
4	ก่อสร้างท่อลอดเหลี่ยม ซอยลุงหืด หมู่ที่ 4	ประชาชนได้รับ ความปลอดภัย ความสะดวกสบาย ใน การคมนาคม ขนส่ง	1 โครงการ			350,000	350,000	350,000	จำนวนท่อ ลอดที่สร้างได้	ช่วยแก้ไขปัญหา การคมนาคม ในช่วงฤดูฝน	กองช่าง
5	ก่อสร้างท่อลอดเหลี่ยมคลองปอ หมู่ที่ 5	ประชาชนได้รับ ความปลอดภัย ความสะดวกสบาย ใน การคมนาคม ขนส่ง	1 โครงการ	350000			350,000	350,000	จำนวนท่อ ลอดที่สร้างได้	ช่วยแก้ไขปัญหา การคมนาคม ในช่วงฤดูฝน	กองช่าง
6	ก่อสร้างท่อลอดเหลี่ยมคลองโพธิ์ หมู่ที่ 5	ประชาชนได้รับ ความปลอดภัย ความสะดวกสบาย ใน การคมนาคม ขนส่ง	1 โครงการ	350000			350,000	350,000	จำนวนท่อ ลอดที่สร้างได้	ช่วยแก้ไขปัญหา การคมนาคม ในช่วงฤดูฝน	กองช่าง

ยุทธศาสตร์จังหวัดที่ 1 เป็นเมืองท่องเที่ยวเชิงสุขภาพชั้นนำ

ยุทธศาสตร์การพัฒนาของ อปท. ในเขตจังหวัดที่ 1 การท่องเที่ยวทางทะเลที่มีคุณภาพระดับโลกอย่างยั่งยืน

1. ยุทธศาสตร์การพัฒนาโครงสร้างพื้นฐาน - จัดสร้างระบบระบายน้ำ การป้องกันและแก้ไขปัญหาหน้าท่วม

1.1 แผนงานเฉพาะชุมชน

แบบ ผ.02

ที่	โครงการ	วัตถุประสงค์	เป้าหมาย (ผลผลิตโครงการ)	งบประมาณและที่ผ่านมา					ตัวชี้วัด (KPI)	ผลที่คาดว่าจะได้รับ	หน่วยงานรับผิดชอบหลัก
				2561 (บาท)	2562 (บาท)	2563 (บาท)	2564 (บาท)	2565 (บาท)			
	ก่อสร้างท่อลอดเหลี่ยม										
7	ก่อสร้างคูระบายน้ำแบบท่อลอดเหลี่ยม ถนนทางหลวงชนบท หมู่ที่ 5	ประชาชนได้รับความปลอดภัย ความ สะดวกสบาย ในการคมนาคมขนส่ง	1โครงการ 350000				350,000	350,000	จำนวนท่อลอดที่สร้างได้ การคมนาคมในช่วงฤดูฝน	ช่วยแก้ไขปัญหาการคมนาคมในช่วงฤดูฝน	กองช่าง
8	ก่อสร้างท่อลอดเหลี่ยมถนนเพชรเกษม-ช.ชมทุ่ง หมู่ที่ 6	ประชาชนได้รับความปลอดภัย ความ สะดวกสบาย ในการคมนาคมขนส่ง	1โครงการ				850,000	850,000	จำนวนท่อลอดที่สร้างได้ การคมนาคมในช่วงฤดูฝน	ช่วยแก้ไขปัญหาการคมนาคมในช่วงฤดูฝน	กองช่าง
9	ก่อสร้างท่อลอดเหลี่ยมซอยถนา หมู่ที่ 3	ประชาชนได้รับความปลอดภัย ความ สะดวกสบาย ในการคมนาคมขนส่ง	1โครงการ				350,000	350,000	จำนวนท่อลอดที่สร้างได้ การคมนาคมในช่วงฤดูฝน	ช่วยแก้ไขปัญหาการคมนาคมในช่วงฤดูฝน	กองช่าง

ยุทธศาสตร์จังหวัดที่ 1 เป็นเมืองท่องเที่ยวเชิงสุขภาพชั้นนำ

ยุทธศาสตร์การพัฒนาของ อปท. ในเขตจังหวัดที่ 1 การท่องเที่ยวทางทะเลที่มีคุณภาพระดับโลกอย่างยั่งยืน

1. ยุทธศาสตร์การพัฒนาโครงสร้างพื้นฐาน - จัดสร้างระบบระบายน้ำ การป้องกันและแก้ไขปัญหาหน้าท่วม

1.1 แผนงานเฉพาะชุมชน

แบบ ผ.02

ที่	โครงการ	วัตถุประสงค์	เป้าหมาย (ผลผลิตโครงการ)	งบประมาณและที่ผ่านมา					ตั้งจังหวัด (KPI)	ผลที่คาดว่าจะได้รับ	หน่วยงาน รับผิดชอบหลัก
				2561 (บาท)	2562 (บาท)	2563 (บาท)	2564 (บาท)	2565 (บาท)			
	<u>ก่อสร้างท่อลอดเหลี่ยม</u>										
10	ก่อสร้างท่อลอดเหลี่ยมซอยในหมู่บ้าน 4 หมู่ที่ 4	ประชาชนได้รับความปลอดภัย ความสะดวกสบายในการคมนาคมขนส่ง	โครงการ				350,000	350,000	จำนวนท่อลอดที่สร้างได้	ช่วยแก้ไขปัญหาการคมนาคมในช่วงฤดูฝน	กองช่าง
11	ก่อสร้างท่อลอดเหลี่ยมซอยในหมู่บ้าน 5 หมู่ที่ 5	ประชาชนได้รับความปลอดภัย ความสะดวกสบายในการคมนาคมขนส่ง	โครงการ				350,000	350,000	จำนวนท่อลอดที่สร้างได้	ช่วยแก้ไขปัญหาการคมนาคมในช่วงฤดูฝน	กองช่าง

ยุทธศาสตร์จังหวัดที่ 1 เป็นเมืองท่องเที่ยวเชิงสุขภาพชั้นนำ

ยุทธศาสตร์การพัฒนาของ อปท. ในเขตจังหวัดที่ 1 การท่องเที่ยวทางทะเลที่มีคุณภาพระดับโลกอย่างยั่งยืน

1. ยุทธศาสตร์การพัฒนาโครงสร้างพื้นฐาน - จัดสร้างระบบระบายน้ำ การป้องกันและแก้ไขปัญหาน้ำท่วม

1.1 แผนงานและชุมชน

ที่	โครงการ	วัตถุประสงค์	เป้าหมาย (ผลผลิตโครงการ)	งบประมาณและที่ผ่านมา					ตัวชี้วัด (KPI)	ผลที่คาดว่าจะได้รับ	หน่วยงาน รับผิดชอบหลัก
				2561 (บาท)	2562 (บาท)	2563 (บาท)	2564 (บาท)	2565 (บาท)			
	ก่อสร้างท่อลอดเหลี่ยม										
13	ก่อสร้างท่อลอดเหลี่ยมซอยคลองน้ำแดง หมู่ที่ 5	ประชาชนได้รับความปลอดภัย ความสะดวกสบาย ในการคมนาคมขนส่ง	1โครงการ				350,000	350,000	จำนวนท่อลอดที่สร้างได้	ช่วยแก้ไขปัญหาการคมนาคมในช่วงฤดูฝน	กองช่าง
14	ก่อสร้างท่อลอดเหลี่ยมซอยริมคลองน้ำแดง หมู่ที่ 6	ประชาชนได้รับความปลอดภัย ความสะดวกสบาย ในการคมนาคมขนส่ง	1โครงการ				350,000	350,000	จำนวนท่อลอดที่สร้างได้	ช่วยแก้ไขปัญหาการคมนาคมในช่วงฤดูฝน	กองช่าง
15	ก่อสร้างท่อลอดเหลี่ยมคลองตาระ หมู่ที่ 2	ประชาชนได้รับความปลอดภัย ความสะดวกสบาย ในการคมนาคมขนส่ง	1โครงการ				350,000	350,000	จำนวนท่อลอดที่สร้างได้	ช่วยแก้ไขปัญหาการคมนาคมในช่วงฤดูฝน	กองช่าง

ยุทธศาสตร์จังหวัดที่ 1 เป็นเมืองท่องเที่ยวเชิงสุขภาพชั้นนำ

ยุทธศาสตร์การพัฒนาของ อปท. ในเขตจังหวัดที่ 1 การท่องเที่ยวทางทะเลที่มีคุณภาพระดับโลกอย่างยั่งยืน

1. ยุทธศาสตร์การพัฒนาโครงสร้างพื้นฐาน - จัดสร้างระบบระบายน้ำ การป้องกันและแก้ไขปัญหาท่วม

1.1 แผนงานและชุมชน

แบบ ผ.02

ที่	โครงการ	วัตถุประสงค์	เป้าหมาย (ผลผลิตโครงการ)	งบประมาณและที่ผ่านมา					ตัวชี้วัด (KPI)	ผลที่คาดว่าจะได้รับ	หน่วยงาน รับผิดชอบหลัก
				2561 (บาท)	2562 (บาท)	2563 (บาท)	2564 (บาท)	2565 (บาท)			
	ก่อสร้างท่อลอดเดิม										
16	ก่อสร้างท่อลอดเดิมคลองยายหอม หมู่ที่ 2	ประชาชนได้รับความปลอดภัย สะดวกสบาย ในการคมนาคมขนส่ง	โครงการ				350,000	350,000	จำนวนท่อลอดที่สร้างได้ ในช้วงฤดูฝน	ช่วยแก้ไขปัญหาการคมนาคม ในช้วงฤดูฝน	กองช่าง
17	ก่อสร้างท่อลอดเดิมคลองจาก หมู่ที่ 5	ประชาชนได้รับความปลอดภัย สะดวกสบาย ในการคมนาคมขนส่ง	โครงการ				350,000	350,000	จำนวนท่อลอดที่สร้างได้ ในช้วงฤดูฝน	ช่วยแก้ไขปัญหาการคมนาคม ในช้วงฤดูฝน	กองช่าง
18	ก่อสร้างท่อลอดเดิมห้วยตารุงแพรภักชัย หมู่ที่ 6	ประชาชนได้รับความปลอดภัย สะดวกสบาย ในการคมนาคมขนส่ง	โครงการ				350,000	350,000	จำนวนท่อลอดที่สร้างได้ ในช้วงฤดูฝน	ช่วยแก้ไขปัญหาการคมนาคม ในช้วงฤดูฝน	กองช่าง

086

085

ยุทธศาสตร์จังหวัดที่ 1 เป็นเมืองท่องเที่ยวเชิงสุขภาพชั้นนำ

ยุทธศาสตร์การพัฒนาของ อปท. ในเขตจังหวัดที่ 1 การท่องเที่ยวทางทะเลที่มีคุณภาพระดับโลกอย่างยั่งยืน

แบบ ผ.02

1. ยุทธศาสตร์การพัฒนาโครงสร้างพื้นฐาน - จัดสร้างระบบระบายน้ำ การป้องกันและแก้ไขปัญหาน้ำท่วม

1.1 แผนงานและชุมชน

ที่	โครงการ	วัตถุประสงค์	เป้าหมาย (ผลผลิตโครงการ)	งบประมาณและที่ผ่านมา					ตัวชี้วัด (KPI)	ผลที่คาดว่าจะได้รับ	หน่วยงานรับผิดชอบหลัก
				2561 (บาท)	2562 (บาท)	2563 (บาท)	2564 (บาท)	2565 (บาท)			
	ก่อสร้างท่อลอดเหลี่ยม										
19	ก่อสร้างท่อลอดเหลี่ยมช่วยดำรงแพรภทชว ใหญ่ที่ 6	ประชาชนได้รับความปลอดภัย สะดวกสบาย ในการคมนาคมขนส่ง	โครงการ				350,000	350,000	จำนวนท่อลอดที่สร้างได้	ช่วยแก้ไขปัญหาการคมนาคมในช่วงฤดูฝน	กองช่าง

ยุทธศาสตร์จังหวัดที่ 1 เป็นเมืองท่องเที่ยวเชิงสุขภาพชั้นนำ

ยุทธศาสตร์การพัฒนาของ อปท. ในเขตจังหวัดที่ 1 การท่องเที่ยวทางทะเลที่มีคุณภาพระดับโลกอย่างยั่งยืน

1. ยุทธศาสตร์การพัฒนาโครงสร้างพื้นฐาน -ขยายเขตไฟฟ้าและสร้างให้ครอบคลุมทุกพื้นที่

1.1 แผนงานและชุมชน

แบบ ผ.02

ที่	โครงการ	วัตถุประสงค์	เป้าหมาย (ผลผลิตโครงการ)	งบประมาณและที่ผ่านมา					ตัวชี้วัด (KPI)	ผลที่คาดว่าจะได้รับ	หน่วยงาน รับผิดชอบหลัก
				2561 (บาท)	2562 (บาท)	2563 (บาท)	2564 (บาท)	2565 (บาท)			
1	ขยายเขตไฟฟ้าเพิ่มเติม หมู่ที่ 1-6 ซอยสะพานบ้านยายเนย หมู่ที่ 1	เพื่อขยายระบบ สาธารณูปโภค ให้ทั่วถึง	ยาว 400 เมตร	287,500	287,500	287,500	287,500	287,500	จำนวน ครัวเรือนที่ ใช้บริการ ไฟฟ้า	ประชาชนมีระบบ สาธารณูปโภค และมีความ ปลอดภัยในชีวิต และทรัพย์สิน	กองช่าง
2	ขยายศาลาหมู่บ้าน หมู่ที่ 1	เพื่อขยายระบบ สาธารณูปโภค ให้ทั่วถึง	ยาว 400 เมตร	287,500	287,500	287,500	287,500	287,500	จำนวน ครัวเรือนที่ ใช้บริการ ไฟฟ้า	ประชาชนมีระบบ สาธารณูปโภค และมีความ ปลอดภัยในชีวิต และทรัพย์สิน	กองช่าง
3	ซอยพัฒนา 2 (หมอนแอด) หมู่ที่ 1	เพื่อขยายระบบ สาธารณูปโภค ให้ทั่วถึง	ยาว 400 เมตร	287,500	287,500	287,500	287,500	287,500	จำนวน ครัวเรือนที่ ใช้บริการ ไฟฟ้า	ประชาชนมีระบบ สาธารณูปโภค และมีความ ปลอดภัยในชีวิต และทรัพย์สิน	กองช่าง
4	ขอยื่นน้ำจืดน้อยพัฒนา 1 ตอนปลาย จากบ้าน นายวิจิตร - หัวทาศูร์ดี หมู่ที่ 1	เพื่อขยายระบบ สาธารณูปโภค ให้ทั่วถึง	ยาว 300 เมตร	212,000	212,000	212,000	212,000	212,000	จำนวน ครัวเรือนที่ ใช้บริการ ไฟฟ้า	ประชาชนมีระบบ สาธารณูปโภค และมีความ ปลอดภัยในชีวิต และทรัพย์สิน	กองช่าง

ยุทธศาสตร์จังหวัดที่ 1 เป็นเมืองท่องเที่ยวเชิงสุขภาพชั้นนำ

ยุทธศาสตร์การพัฒนาของ อปท. ในเขตจังหวัดที่ 1 การท่องเที่ยวทางทะเลที่มีคุณภาพระดับโลกอย่างยั่งยืน

1. ยุทธศาสตร์การพัฒนาโครงสร้างพื้นฐาน -ขยายเขตไฟฟ้าและสร้างให้ครอบคลุมทุกพื้นที่

1.1 แผนงานคณะชุมชน

แบบ ผ.02

ที่	โครงการ	วัตถุประสงค์	เป้าหมาย (ผลผลิตโครงการ)	งบประมาณและที่ผ่านมา						ตัวชี้วัด (KPI)	ผลที่คาดว่าจะได้รับ	หน่วยงานรับผิดชอบหลัก	
				2561 (บาท)	2562 (บาท)	2563 (บาท)	2564 (บาท)	2565 (บาท)					
5	ขยายเขตไฟฟ้าเพิ่มเติม หมู่ที่ 1-6 ขยายศาลาหมู่บ้าน ตอนกลาง หมู่ที่ 1	เพื่อขยายระบบ สาธารณูปโภค ให้ทั่วถึง	ยาว 400 เมตร		287,500	287,500	287,500	287,500	287,500	287,500	จำนวน ครัวเรือนที่ ใช้บริการ ไฟฟ้า	ประชาชนมีระบบ สาธารณูปโภค และมีความ ปลอดภัยในชีวิต และทรัพย์สิน	กองช่าง
6	ขยายประปา 1 หมู่ที่ 1	เพื่อขยายระบบ สาธารณูปโภค ให้ทั่วถึง	ยาว 400 เมตร		287,500	287,500	287,500	287,500	287,500	287,500	จำนวน ครัวเรือนที่ ใช้บริการ ไฟฟ้า	ประชาชนมีระบบ สาธารณูปโภค และมีความ ปลอดภัยในชีวิต และทรัพย์สิน	กองช่าง
7	ขยายประปา 2 หมู่ที่ 1	เพื่อขยายระบบ สาธารณูปโภค ให้ทั่วถึง	ยาว 400 เมตร		287,500	287,500	287,500	287,500	287,500	287,500	จำนวน ครัวเรือนที่ ใช้บริการ ไฟฟ้า	ประชาชนมีระบบ สาธารณูปโภค และมีความ ปลอดภัยในชีวิต และทรัพย์สิน	กองช่าง
8	ขอยืมเงินทางรถไฟสายเก่า - ศาลา ม.1 หมู่ที่ 1	เพื่อขยายระบบ สาธารณูปโภค ให้ทั่วถึง	ยาว 500 เมตร		344,375	344,375	344,375	344,375	344,375	344,375	จำนวน ครัวเรือนที่ ใช้บริการ ไฟฟ้า	ประชาชนมีระบบ สาธารณูปโภค และมีความ ปลอดภัยในชีวิต และทรัพย์สิน	กองช่าง

ยุทธศาสตร์จังหวัดที่ 1 เป็นเมืองท่องเที่ยวเชิงสุขภาพชั้นนำ

ยุทธศาสตร์การพัฒนาของ อปท. ในเขตจังหวัดที่ 1 การท่องเที่ยวทางทะเลที่มีคุณภาพระดับโลกอย่างยั่งยืน

1. ยุทธศาสตร์การพัฒนาโครงสร้างพื้นฐาน -ขยายเขตไฟฟ้าและสร้างให้ครอบคลุมทุกพื้นที่

1.1 แผนงานเกษตรชุมชน

แบบ ผ.02

ที่	โครงการ	วัตถุประสงค์	เป้าหมาย (ผลผลิตโครงการ)	งบประมาณและที่ผ่านมา					ตัวชี้วัด (KPI)	ผลที่คาดว่าจะได้รับ	หน่วยงาน รับผิดชอบหลัก
				2561 (บาท)	2562 (บาท)	2563 (บาท)	2564 (บาท)	2565 (บาท)			
	ขยายเขตไฟฟ้าเพิ่มเติม หมู่ที่ 1-6										
9	ขยายเขตไฟฟ้า หมู่ที่ 1	เพื่อขยายระบบ สาธารณูปโภค ให้ทั่วถึง	ยาว 400 เมตร		287,000		287,000		จำนวน ครัวเรือนที่ ใช้บริการ ไฟฟ้า	ประชาชนมีระบบ สาธารณูปโภค และมีความ ปลอดภัยในชีวิต และทรัพย์สิน	กองช่าง
10	ขยายเขตไฟฟ้า ซอยริมน้ำ หมู่ที่ 2	เพื่อขยายระบบ สาธารณูปโภค ให้ทั่วถึง	ยาว 400 เมตร		287,000		287,000		จำนวน ครัวเรือนที่ ใช้บริการ ไฟฟ้า	ประชาชนมีระบบ สาธารณูปโภค และมีความ ปลอดภัยในชีวิต และทรัพย์สิน	กองช่าง
11	ขยายเขตไฟฟ้า ซอยเพ็ญฟ้า หมู่ที่ 2	เพื่อขยายระบบ สาธารณูปโภค ให้ทั่วถึง	ยาว 400 เมตร		287,000		287,000		จำนวน ครัวเรือนที่ ใช้บริการ ไฟฟ้า	ประชาชนมีระบบ สาธารณูปโภค และมีความ ปลอดภัยในชีวิต และทรัพย์สิน	กองช่าง

ยุทธศาสตร์จังหวัดที่ 1 เป็นเมืองท่องเที่ยวเชิงสุขภาพชั้นนำ

ยุทธศาสตร์การพัฒนาของ อปท. ในเขตจังหวัดที่ 1 การท่องเที่ยวทางทะเลที่มีคุณค่าระดับโลกอย่างยั่งยืน

1. ยุทธศาสตร์การพัฒนาโครงสร้างพื้นฐาน - ขยายเขตไฟฟ้าและแสงสว่างให้ครอบคลุมทุกพื้นที่

1.1 แผนงานคณะชุมชน

แบบ ผ.02

ที่	โครงการ	วัตถุประสงค์	เป้าหมาย (ผลผลิตโครงการ)	งบประมาณและที่ผ่านมา						ตัวชี้วัด (KPI)	ผลที่คาดว่าจะได้รับ	หน่วยงาน รับผิดชอบหลัก
				2561 (บาท)	2562 (บาท)	2563 (บาท)	2564 (บาท)	2565 (บาท)				
12	ขยายเขตไฟฟ้าเพิ่มเติม หมู่ที่ 3	เพื่อขยายระบบ สาธารณูปโภค ให้ทั่วถึง	ยาว 300 เมตร		347,356	347,356	347,356	347,356	347,356	จำนวน ครัวเรือนที่ ใช้บริการ ไฟฟ้า	ประชาชนมีระบบ สาธารณูปโภค และมีความ ปลอดภัยในชีวิต และทรัพย์สิน	กองช่าง
13	ขยายเขตไฟฟ้าแรงสูงระบบหมู่บ้าน หมู่ที่ 4	เพื่อขยายเขต ไฟฟ้าระบบ ประปาหมู่บ้าน	1 โครงการ		500,000	500,000	500,000	500,000	500,000	จำนวน ครัวเรือนที่ ใช้บริการ ไฟฟ้า	ประชาชนมีระบบ สาธารณูปโภค และมีความ ปลอดภัยในชีวิต และทรัพย์สิน	กองช่าง

ยุทธศาสตร์จังหวัดที่ 1 เป็นเมืองท่องเที่ยวเชิงสุขภาพชั้นนำ

ยุทธศาสตร์การพัฒนาของ อปท. ในเขตจังหวัดที่ 1 การท่องเที่ยวทางทะเลที่มีคุณภาพระดับโลกอย่างยั่งยืน

1. ยุทธศาสตร์การพัฒนาโครงสร้างพื้นฐาน -ขยายเขตไฟฟ้าและสร้างให้ครอบคลุมทุกพื้นที่

1.1 แผนงานคณะชุมชน

แบบ ผ.02

ที่	โครงการ	วัตถุประสงค์	เป้าหมาย (ผลผลิตโครงการ)	งบประมาณและที่ผ่านมา					ตัวชี้วัด (KPI)	ผลที่คาดว่าจะ ได้รับ	หน่วยงาน รับผิดชอบหลัก
				2561 (บาท)	2562 (บาท)	2563 (บาท)	2564 (บาท)	2565 (บาท)			
	ขยายเขตไฟฟ้าเพิ่มเติม หมู่ที่ 1-6										
14	ขยายเขตไฟฟ้า ซอยสุสาน หมู่ที่ 4			350,000	350,000	350,000	350,000	350,000			
15	ถนนทางหลวงชนบท (หน้าช่อง) หมู่ที่ 4										
16	ซอยจุฑาทต ตอนที่ 2 หมู่ที่ 4										
17	ซอยทุ่งนาตรอกปรีอ หมู่ที่ 4										
18	ซอยสุคคานั่ง หมู่ที่ 4										
19	ซอยวัดตรอกปรีอ หมู่ที่ 4	เพื่อขยายระบบ สาธารณูปโภค ไฟฟ้าทั่วถึง								กองช่าง	
20	ซอยห้วยจันทร์หอม หมู่ที่ 4										
21	ซอยบ้านน้ำจืดน้อย (เพิ่มจุด) หมู่ที่ 4										
22	ซอยลุงเฒ่า หมู่ที่ 4										
23	ซอยห้วยตารีน ระยะที่ 2-สะพานประปา										
24	ซอยสุสาน หมู่ที่ 3 เชื่อมหมู่ที่ 4										
25	ซอยวัดตรอกปรีอ หมู่ที่ 4										
26	ขยายเขตไฟฟ้าแรงสูง ซอยห้วยตาแร่ หมู่ที่ 6										
27	ซอยลงนา (คลองปอ) หมู่ที่ 5	เพื่อขยายระบบ สาธารณูปโภค ไฟฟ้าทั่วถึง								กองช่าง	

ยุทธศาสตร์จังหวัดที่ 1 เป็นเมืองท่องเที่ยวเชิงสุขภาพชั้นนำ

ยุทธศาสตร์การพัฒนาของ อปท. ในเขตจังหวัดที่ 1 การท่องเที่ยวทางทะเลที่มีคุณค่าระดับโลกอย่างยั่งยืน

1. ยุทธศาสตร์การพัฒนาโครงสร้างพื้นฐาน -ขยายเขตไฟฟ้าและสว่างให้ครอบคลุมทุกพื้นที่

1.1 แผนงานคหะชุมชน

แบบ ผ.02

ที่	โครงการ	วัตถุประสงค์	เป้าหมาย (ผลผลิตโครงการ)	งบประมาณและที่ผ่านมา					ตัวชี้วัด (KPI)	ผลที่คาดว่าจะได้รับ	หน่วยงานรับผิดชอบหลัก
				2561 (บาท)	2562 (บาท)	2563 (บาท)	2564 (บาท)	2565 (บาท)			
	ขยายเขตไฟฟ้าเพิ่มเติม หมู่ที่ 1-6										
28	ขยายเขตไฟฟ้า (คลองปอ) แยกซ้าย หมู่ที่ 5	เพื่อขยายระบบ สาธารณูปโภค ให้ทั่วถึง	ยาว 700 เมตร		485,125	485,125	485,125	485,125	จำนวน ครัวเรือนที่ ใช้บริการ ไฟฟ้า	ประชาชนมีระบบ สาธารณูปโภค และมีความ ปลอดภัยในชีวิต และทรัพย์สิน	กองช่าง
29	ขยายเขตไฟฟ้า (คลองปอ) แยกขวา หมู่ที่ 5	เพื่อขยายระบบ สาธารณูปโภค ให้ทั่วถึง	ยาว 700 เมตร		485,125	485,125	485,125	485,125	จำนวน ครัวเรือนที่ ใช้บริการ ไฟฟ้า	ประชาชนมีระบบ สาธารณูปโภค และมีความ ปลอดภัยในชีวิต และทรัพย์สิน	กองช่าง
30	ขยายบ้านนายประทีป-จำบุรี หมู่ที่ 5	เพื่อขยายระบบ สาธารณูปโภค ให้ทั่วถึง	ยาว 720 เมตร			500,000	500,000	500,000	จำนวน ครัวเรือนที่ ใช้บริการ ไฟฟ้า	ประชาชนมีระบบ สาธารณูปโภค และมีความ ปลอดภัยในชีวิต และทรัพย์สิน	กองช่าง
31	ขยายเขตไฟฟ้าแรงต่ำ ซอสีถ่านอวกาศ หมู่ที่ 5	เพื่อขยายระบบ สาธารณูปโภค ให้ทั่วถึง	ยาว 500 เมตร			344,375	344,375	344,375	จำนวน ครัวเรือนที่ ใช้บริการ ไฟฟ้า	ประชาชนมีระบบ สาธารณูปโภค และมีความ ปลอดภัยในชีวิต และทรัพย์สิน	กองช่าง

ยุทธศาสตร์จังหวัดที่ 1 เป็นเมืองท่องเที่ยวเชิงสุขภาพชั้นนำ

ยุทธศาสตร์การพัฒนาของ อปท. ในเขตจังหวัดที่ 1 การท่องเที่ยวทางทะเลที่มีคุณภาพระดับโลกอย่างยั่งยืน

1. ยุทธศาสตร์การพัฒนาโครงสร้างพื้นฐาน -ขยายเขตไฟฟ้าและสร้างให้ครอบคลุมทุกพื้นที่

1.1 แผนงานและชุมชน

แบบ ผ.02

ที่	โครงการ	วัตถุประสงค์	เป้าหมาย (ผลผลิตโครงการ)	งบประมาณและที่ผ่านมา					ตัวชี้วัด (KPI)	ผลที่คาดว่าจะได้รับ	หน่วยงาน รับผิดชอบหลัก
				2561 (บาท)	2562 (บาท)	2563 (บาท)	2564 (บาท)	2565 (บาท)			
	ขยายเขตไฟฟ้าเพิ่มเติม หมู่ที่ 1-6										
32	ขยายเขตไฟฟ้าแรงต่ำ ซ.บางโพธิ์ หมู่ที่ 5 เชื่อม ต.มะนุ	เพื่อขยายระบบ สาธารณูปโภค ให้ทั่วถึง	ยาว 500 เมตร						จำนวน ครัวเรือนที่ ใช้บริการ ไฟฟ้า	ประชาชนมีระบบ สาธารณูปโภค และมีความ ปลอดภัยในชีวิต และทรัพย์สิน	กองช่าง
33	ขยายถนนหนทาง หมู่ที่ 6	เพื่อขยายระบบ สาธารณูปโภค ให้ทั่วถึง	ยาว 300 เมตร	206,600	206,600	206,600	206,600	206,600	จำนวน ครัวเรือนที่ ใช้บริการ ไฟฟ้า	ประชาชนมีระบบ สาธารณูปโภค และมีความ ปลอดภัยในชีวิต และทรัพย์สิน	กองช่าง
34	ขยายสนามกีฬาพัฒนา หมู่ที่ 6	เพื่อขยายระบบ สาธารณูปโภค ให้ทั่วถึง	ยาว 100 เมตร	100,000	100,000	100,000	100,000	100,000	จำนวน ครัวเรือนที่ ใช้บริการ ไฟฟ้า	ประชาชนมีระบบ สาธารณูปโภค และมีความ ปลอดภัยในชีวิต และทรัพย์สิน	กองช่าง
35	ขอยยียบคลองน้ำแดง หมู่ที่ 3- หมู่ที่ 6	เพื่อขยายระบบ สาธารณูปโภค ให้ทั่วถึง	ยาว 300 เมตร		206,600	206,600	206,600	206,600	จำนวน ครัวเรือนที่ ใช้บริการ ไฟฟ้า	ประชาชนมีระบบ สาธารณูปโภค และมีความ ปลอดภัยในชีวิต และทรัพย์สิน	กองช่าง

ยุทธศาสตร์จังหวัดที่ 1 เป็นเมืองท่องเที่ยวเชิงสุขภาพชั้นนำ

ยุทธศาสตร์การพัฒนาของ อบท. ในเขตจังหวัดที่ 1 การท่องเที่ยวทางทะเลที่มีคุณภาพระดับโลกอย่างยั่งยืน

1. ยุทธศาสตร์การพัฒนาโครงสร้างพื้นฐาน -ขยายเขตไฟฟ้าและสว่างให้ครอบคลุมทุกพื้นที่

1.1 แผนงานเกษตรชุมชน

แบบ ผ.02

ที่	โครงการ	วัตถุประสงค์	เป้าหมาย (ผลผลิตโครงการ)	งบประมาณและที่ผ่านมา						ตัวชี้วัด (KPI)	ผลที่คาดว่าจะได้รับ	หน่วยงาน รับผิดชอบหลัก
				2561 (บาท)	2562 (บาท)	2563 (บาท)	2564 (บาท)	2565 (บาท)				
	ขยายเขตไฟฟ้าเพิ่มเติม หมู่ที่ 1-6											
36	ขยายเขต หมู่ที่ 6	เพื่อขยายระบบ สาธารณูปโภค ให้ทั่วถึง	ยาว 300 เมตร		206,600	206,600	206,600	206,600	206,600	จำนวน ครัวเรือนที่ ใช้บริการ ไฟฟ้า	ประชาชนมีระบบ สาธารณูปโภค และมีความ ปลอดภัยในชีวิต และทรัพย์สิน	กองช่าง
37	ขยายเขตไฟฟ้าแรงสูง ขยายช่วยช่างแหก หมู่ที่ 6	เพื่อขยายระบบ สาธารณูปโภค ให้ทั่วถึง	ยาว 500 เมตร		344,375	344,375	344,375	344,375	344,375	จำนวน ครัวเรือนที่ ใช้บริการ ไฟฟ้า	ประชาชนมีระบบ สาธารณูปโภค และมีความ ปลอดภัยในชีวิต และทรัพย์สิน	กองช่าง
38	ขอยนาคอนตัมใหม่ หมู่ที่ 6	เพื่อขยายระบบ สาธารณูปโภค ให้ทั่วถึง	ยาว 720 เมตร		575,000	575,000	575,000	575,000	575,000	จำนวน ครัวเรือนที่ ใช้บริการ ไฟฟ้า	ประชาชนมีระบบ สาธารณูปโภค และมีความ ปลอดภัยในชีวิต และทรัพย์สิน	กองช่าง
39	ขอยขยายตารุง หมู่ที่ 6	เพื่อขยายระบบ สาธารณูปโภค ให้ทั่วถึง	ยาว 500 เมตร		345,000	345,000	345,000	345,000	345,000	จำนวน ครัวเรือนที่ ใช้บริการ ไฟฟ้า	ประชาชนมีระบบ สาธารณูปโภค และมีความ ปลอดภัยในชีวิต และทรัพย์สิน	กองช่าง

ยุทธศาสตร์จังหวัดที่ 1 เป็นเมืองท่องเที่ยวเชิงสุขภาพชั้นนำ

ยุทธศาสตร์การพัฒนาของ อปท. ในเขตจังหวัดที่ 1 การท่องเที่ยวทางทะเลที่มีคุณภาพระดับโลกอย่างยั่งยืน

1. ยุทธศาสตร์การพัฒนาโครงสร้างพื้นฐาน -ขยายเขตไฟฟ้าและสร้างไฟฟ้ครอบคลุมทุกพื้นที่

1.1 แผนงานและชุมชน

แบบ ผ.02

ที่	โครงการ	วัตถุประสงค์	เป้าหมาย (ผลผลิตโครงการ)	งบประมาณและที่ผ่านมา					ตัวชี้วัด (KPI)	ผลที่คาดว่าจะได้รับ	หน่วยงาน รับผิดชอบหลัก
				2561 (บาท)	2562 (บาท)	2563 (บาท)	2564 (บาท)	2565 (บาท)			
	ขยายเขตไฟฟ้าเพิ่มเติม หมู่ที่ 1-6										
40	ซอยโนเอร์ หมู่ที่ 6	เพื่อขยายระบบ สาธารณูปโภค ไฟฟ้าถึง	ยาว 400 เมตร		287,500	287,500	287,500	287,500	จำนวน ครัวเรือนที่ ใช้บริการ ไฟฟ้า	ประชาชนมีระบบ สาธารณูปโภค และมีความ ปลอดภัยในชีวิต และทรัพย์สิน	กองช่าง
41	ขยายเขตไฟฟ้าแรงต่ำ ซอยพัฒนา 7 จากสะพาน ป่าประป่า เชื่อมต่อระหว่างหมู่ที่ 2 และหมู่ที่ 3 ไฟฟ้าถึง	เพื่อขยายระบบ สาธารณูปโภค ไฟฟ้าถึง	1 โครงการ	10,000	10,000	10,000	10,000	10,000	จำนวน ครัวเรือนที่ ใช้บริการ ไฟฟ้า	ประชาชนมีระบบ สาธารณูปโภค และมีความ ปลอดภัยในชีวิต และทรัพย์สิน	กองช่าง
42	ซ่อมแซมไฟฟ้าสาธารณะ หมู่ที่ 1-6	เพื่อขยายระบบ สาธารณูปโภค ไฟฟ้าถึง	1 โครงการ	460,000	460,000	460,000	460,000	460,000	จำนวน ครัวเรือนที่ ใช้บริการ ไฟฟ้า	ประชาชนมีระบบ สาธารณูปโภค และมีความ ปลอดภัยในชีวิต และทรัพย์สิน	กองช่าง

09C

081

ยุทธศาสตร์จังหวัดที่ 1 เป็นเมืองท่องเที่ยวเชิงสุขภาพชั้นนำ

ยุทธศาสตร์การพัฒนาของ อปท. ในเขตจังหวัดที่ 1 การท่องเที่ยวทางทะเลที่มีคุณค่าระดับโลกอย่างยั่งยืน

1. ยุทธศาสตร์การพัฒนาโครงสร้างพื้นฐาน -ขยายเขตไฟฟ้าและสร้างให้ครอบคลุมพื้นที่

1.1 แผนงานเกษตรชุมชน

ที่	โครงการ	วัตถุประสงค์	เป้าหมาย (ผลผลิตโครงการ)	งบประมาณและที่ผ่านมา						ตัวชี้วัด (KPI)	ผลที่คาดว่าจะได้รับ	หน่วยงานรับผิดชอบหลัก
				2561 (บาท)	2562 (บาท)	2563 (บาท)	2564 (บาท)	2565 (บาท)				
	ขยายเขตไฟฟ้าเพิ่มเติม หมู่ที่ 1-6											
46	ขยายเขตการติดตั้งไฟฟ้าสาธารณะให้ทั่วถึงทั้งหมู่บ้าน หมู่ที่ 1-6	เพื่อขยายระบบสาธารณูปโภคให้ทั่วถึง	1 โครงการ	460,000	460,000	460,000	460,000	460,000	จำนวนครัวเรือนที่ใช้บริการไฟฟ้า	ประชาชนมีระบบสาธารณูปโภคและมีความปลอดภัยในชีวิตและทรัพย์สิน	กองช่าง	
47	ติดตั้งไฟฟ้าสาธารณะริมถนนเพชรเกษมทั้งสองข้างทางทั้งตำบล	เพื่อขยายระบบสาธารณูปโภคให้ทั่วถึง	1 โครงการ	690,000	690,000	690,000	690,000	690,000	จำนวนครัวเรือนที่ใช้บริการไฟฟ้า	ประชาชนมีระบบสาธารณูปโภคและมีความปลอดภัยในชีวิตและทรัพย์สิน	กองช่าง	

ยุทธศาสตร์จังหวัดที่ 1 เป็นเมืองท่องเที่ยวเชิงสุขภาพชั้นนำ

ยุทธศาสตร์การพัฒนาของ อปท. ในเขตจังหวัดที่ 1 การท่องเที่ยวทางทะเลที่มีคุณภาพระดับโลกอย่างยั่งยืน

แบบ ผ.02

1. ยุทธศาสตร์การพัฒนาโครงสร้างพื้นฐาน - จัดสร้างระบบระบายน้ำ การป้องกันและแก้ไขปัญหาน้ำท่วม

1.1 แผนงานและชุมชน

ที่	โครงการ	วัตถุประสงค์	เป้าหมาย (ผลผลิตโครงการ)	งบประมาณและที่ผ่านมา					ตัวชี้วัด (KPI)	ผลที่คาดว่าจะได้รับ	หน่วยงานรับผิดชอบหลัก
				2561 (บาท)	2562 (บาท)	2563 (บาท)	2564 (บาท)	2565 (บาท)			
	- ก่อสร้าง ซ่อมแซม ขุดลอกคูระบายน้ำ										
16	ก่อสร้างคูระบายน้ำถนนทางหลวงชนบทจาก หมู่ที่ 6 เชื่อม หมู่ที่ 4	เพื่อแก้ไขปัญหา น้ำท่วมขังในพื้นที่ตำบลน้ำจืดน้อย	ยาว 200 ม.			253,000	253,000	253,000	คูระบายน้ำที่ก่อสร้างได้	แก้ไขปัญหา น้ำท่วมขังในพื้นที่	กองช่าง
17	ขุดลอกคูระบายน้ำจากหน้าบ้านนางโกศล ชูยศ ถึงปาก ซ.ต้นหญ้า หมู่ที่ 1	เพื่อแก้ไขปัญหา น้ำท่วมขังในพื้นที่ตำบลน้ำจืดน้อย	1 โครงการ			253,000	253,000	253,000	คูระบายน้ำที่ก่อสร้างได้	แก้ไขปัญหา น้ำท่วมขังในพื้นที่	กองช่าง
18	ขุดลอกคูระบายน้ำจากบ้านยายซึ้ง ถึง ปากแม่ไร่กระบุรี หมู่ที่ 1	เพื่อแก้ไขปัญหา น้ำท่วมขังในพื้นที่ตำบลน้ำจืดน้อย	1 โครงการ			253,000	253,000	253,000	คูระบายน้ำที่ก่อสร้างได้	แก้ไขปัญหา น้ำท่วมขังในพื้นที่	กองช่าง
19	ขุดลอกคูระบายน้ำบ้านนางอุทุมพร และ นายนิกร สุวรรณ หมู่ที่ 4	เพื่อแก้ไขปัญหา น้ำท่วมขังในพื้นที่ตำบลน้ำจืดน้อย	1 โครงการ			253,000	253,000	253,000	คูระบายน้ำที่ก่อสร้างได้	แก้ไขปัญหา น้ำท่วมขังในพื้นที่	กองช่าง
20	ขุดลอกคูระบายน้ำ ซ.พัฒนา 6 หมู่ที่ 6 (บริเวณบ้านนายฉาย ธนบัตร)	เพื่อแก้ไขปัญหา น้ำท่วมขังในพื้นที่ตำบลน้ำจืดน้อย	1 โครงการ			253,000	253,000	253,000	คูระบายน้ำที่ก่อสร้างได้	แก้ไขปัญหา น้ำท่วมขังในพื้นที่	กองช่าง

ยุทธศาสตร์จังหวัดที่ 1 เป็นเมืองท่องเที่ยวเชิงสุขภาพชั้นนำ

ยุทธศาสตร์การพัฒนาของ อปท. ในเขตจังหวัดที่ 1 การท่องเที่ยวทางทะเลที่มีคุณค่าระดับโลกอย่างยั่งยืน

1. ยุทธศาสตร์การพัฒนาโครงสร้างพื้นฐาน - จัดสร้างระบบระบายน้ำ การป้องกันและแก้ไขปัญหาน้ำท่วม

1.1 แผนงานภาคหะชุมชน

ที่	โครงการ	วัตถุประสงค์	เป้าหมาย	งบประมาณและที่ผ่านมา					ตัวชี้วัด (KPI)	ผลที่คาดว่าจะได้รับ	หน่วยงานรับผิดชอบหลัก
				2561 (บาท)	2562 (บาท)	2563 (บาท)	2564 (บาท)	2565 (บาท)			
	- ก่อสร้าง ซ่อมแซม ขุดลอกคูระบายน้ำ										
11	ก่อสร้างคูระบายน้ำบริเวณบ้านลุงนนท์ ชาวใหม่ หมู่ที่ 2	เพื่อแก้ไขปัญหาน้ำท่วมซึ่งในพื้นที่ตำบลน้ำจืดน้อย	1 โครงการ		253,000	253,000	253,000	253,000	คูระบายน้ำที่ก่อสร้างได้	แก้ไขปัญหาน้ำท่วมซึ่งในพื้นที่	กองช่าง
12	ก่อสร้างคูระบายน้ำ ค.ส.ล.จากสี่แยกปากช่อง หมู่ที่ 4	เพื่อแก้ไขปัญหาน้ำท่วมซึ่งในพื้นที่ตำบลน้ำจืดน้อย	ยาว 1000 ม.		253,000	253,000	253,000	253,000	คูระบายน้ำที่ก่อสร้างได้	แก้ไขปัญหาน้ำท่วมซึ่งในพื้นที่	กองช่าง
13	ก่อสร้างคูระบายน้ำจากถนนเพชรเกษม-ศาลา หมู่บ้านหมู่ที่ 5	เพื่อแก้ไขปัญหาน้ำท่วมซึ่งในพื้นที่ตำบลน้ำจืดน้อย	ยาว 700 ม.		500,000	500,000	500,000	500,000	คูระบายน้ำที่ก่อสร้างได้	แก้ไขปัญหาน้ำท่วมซึ่งในพื้นที่	กองช่าง
14	ก่อสร้างคูระบายน้ำแบบเปิด (ฝั่งต.ภูเขา) ซ.ในไร่ หมู่ที่ 6	เพื่อแก้ไขปัญหาน้ำท่วมซึ่งในพื้นที่ตำบลน้ำจืดน้อย	1 โครงการ		253,000	253,000	253,000	253,000	คูระบายน้ำที่ก่อสร้างได้	แก้ไขปัญหาน้ำท่วมซึ่งในพื้นที่	กองช่าง
15	ขุดลอกคูระบายน้ำซอยต้นหว้า - ศาลาหมู่บ้าน 1	เพื่อแก้ไขปัญหาน้ำท่วมซึ่งในพื้นที่ตำบลน้ำจืดน้อย	1 โครงการ		253,000	253,000	253,000	253,000	คูระบายน้ำที่ก่อสร้างได้	แก้ไขปัญหาน้ำท่วมซึ่งในพื้นที่	กองช่าง

ยุทธศาสตร์จังหวัดที่ 1 เป็นเมืองท่องเที่ยวเชิงสุขภาพชั้นนำ

ยุทธศาสตร์การพัฒนาของ อปท. ในเขตจังหวัดที่ 1 การท่องเที่ยวทางทะเลที่มีคุณค่าระดับโลกอย่างยั่งยืน

1. ยุทธศาสตร์การพัฒนาโครงสร้างพื้นฐาน - จัดสร้างระบบระบายน้ำ การป้องกันและแก้ไขปัญหาน้ำท่วม

1.1 แผนงานคหะชุมชน

ที่	โครงการ	วัตถุประสงค์	เป้าหมาย (ผลผลิตโครงการ)	งบประมาณและที่ผ่านงบฯ					ตัวชี้วัด (KPI)	ผลที่คาดว่าจะได้รับ	หน่วยงาน รับผิดชอบหลัก
				2561 (บาท)	2562 (บาท)	2563 (บาท)	2564 (บาท)	2565 (บาท)			
	-ก่อสร้าง ซ่อมแซม ขุดลอกคูระบายน้ำ										
6	ก่อสร้างคูระบายน้ำถนนเพชรเกษมถึงป้อมยาม หมู่ที่ 1	เพื่อแก้ไขปัญหาน้ำท่วมซึ่งในพื้นที่ตำบลน้ำจืดน้อย	ยาว 500 ม.		565,000	565,000	565,000	565,000	คูระบายน้ำที่ก่อสร้างได้	แก้ไขปัญหาน้ำท่วมซึ่งในพื้นที่	กองช่าง
7	ก่อสร้างคูระบายน้ำ ช.น้ำจืดน้อยพัฒนา 3-บ้านพิพิศ หมู่ที่ 1	เพื่อแก้ไขปัญหาน้ำท่วมซึ่งในพื้นที่ตำบลน้ำจืดน้อย	ยาว 300 ม.		339,000	339,000	339,000	339,000	คูระบายน้ำที่ก่อสร้างได้	แก้ไขปัญหาน้ำท่วมซึ่งในพื้นที่	กองช่าง
8	ก่อสร้างคูระบายน้ำ ศาลาหมู่ 1	เพื่อแก้ไขปัญหาน้ำท่วมซึ่งในพื้นที่ตำบลน้ำจืดน้อย	ยาว 200 ม.			226,000	226,000	226,000	คูระบายน้ำที่ก่อสร้างได้	แก้ไขปัญหาน้ำท่วมซึ่งในพื้นที่	กองช่าง
9	ก่อสร้างคูระบายน้ำ ช.เสียนา - สระน้ำ หมู่ที่ 1	เพื่อแก้ไขปัญหาน้ำท่วมซึ่งในพื้นที่ตำบลน้ำจืดน้อย	ยาว 300 ม.			339,000	339,000	339,000	คูระบายน้ำที่ก่อสร้างได้	แก้ไขปัญหาน้ำท่วมซึ่งในพื้นที่	กองช่าง
10	ก่อสร้างคูระบายน้ำ ช.ต้นหว้าตอบนบนแยกขวานบ้านบายนอผดุง หมู่ที่ 1	เพื่อแก้ไขปัญหาน้ำท่วมซึ่งในพื้นที่ตำบลน้ำจืดน้อย	1 โครงการ			253,000	253,000	253,000	คูระบายน้ำที่ก่อสร้างได้	แก้ไขปัญหาน้ำท่วมซึ่งในพื้นที่	กองช่าง

ยุทธศาสตร์จังหวัดที่ 1 เป็นเมืองท่องเที่ยวเชิงสุขภาพชั้นนำ

ยุทธศาสตร์การพัฒนาของ อปท. ในเขตจังหวัดที่ 1 การท่องเที่ยวทางทะเลที่มีคุณภาพระดับโลกอย่างยั่งยืน

1. ยุทธศาสตร์การพัฒนาโครงสร้างพื้นฐาน - จัดสร้างระบบระบายน้ำ การป้องกันและแก้ไขปัญหาน้ำท่วม

1.1 แผนงานและชุมชน

ที่	โครงการ	วัตถุประสงค์	เป้าหมาย (ผลผลิตโครงการ)	งบประมาณและที่ผ่านมา					ตัวชี้วัด (KPI)	ผลที่คาดว่าจะได้รับ	หน่วยงานรับผิดชอบหลัก	
				2561 (บาท)	2562 (บาท)	2563 (บาท)	2564 (บาท)	2565 (บาท)				
1	ก่อสร้างระบบระบายน้ำถนนสายบน หมู่ที่ 1 <u>- ก่อสร้าง ซ่อมแซม ขุดลอกคูระบายน้ำ</u>	เพื่อแก้ไขปัญหาน้ำท่วมขังในพื้นที่ตำบลน้ำจืดน้อย	ยาว 400 ม.	230,000	450,000	450,000	450,000	450,000	450,000	คูระบายน้ำที่ก่อสร้างได้	แก้ไขปัญหาน้ำท่วมขังในพื้นที่	กองช่าง
				230,000	450,000	450,000	450,000	450,000	450,000	คูระบายน้ำที่ก่อสร้างได้	แก้ไขปัญหาน้ำท่วมขังในพื้นที่	
2	ขุดลอกคูระบายน้ำ ซ.น้ำจืดน้อยพัฒนา 1 - บ้านยายเซ็ง หมู่ที่ 1	เพื่อแก้ไขปัญหาน้ำท่วมขังในพื้นที่ตำบลน้ำจืดน้อย	ยาว 200 ม.	230,000	230,000	230,000	230,000	230,000	230,000	คูระบายน้ำที่ก่อสร้างได้	แก้ไขปัญหาน้ำท่วมขังในพื้นที่	กองช่าง
3	ก่อสร้างคูระบายน้ำซอยศาลา หมู่ที่ 1	เพื่อแก้ไขปัญหาน้ำท่วมขังในพื้นที่ตำบลน้ำจืดน้อย	ยาว 400 ม.		450,000	450,000	450,000	450,000	450,000	คูระบายน้ำที่ก่อสร้างได้	แก้ไขปัญหาน้ำท่วมขังในพื้นที่	กองช่าง
4	ก่อสร้างคูระบายน้ำจากบ้านพิศ-ป้อมยาม หมู่บ้าน หมู่ที่ 1	เพื่อแก้ไขปัญหาน้ำท่วมขังในพื้นที่ตำบลน้ำจืดน้อย	ยาว 200 ม.		230,000	230,000	230,000	230,000	230,000	คูระบายน้ำที่ก่อสร้างได้	แก้ไขปัญหาน้ำท่วมขังในพื้นที่	กองช่าง
5	<u>- ก่อสร้าง ซ่อมแซม ขุดลอกคูระบายน้ำ</u> ก่อสร้างคูระบายน้ำจากถ้ำเก็บน้ำประปา หมู่บ้าน - ถนนเทียนนา หมู่ที่ 1	เพื่อแก้ไขปัญหาน้ำท่วมขังในพื้นที่ตำบลน้ำจืดน้อย	ยาว 300 ม.		339,000	339,000	339,000	339,000	339,000	คูระบายน้ำที่ก่อสร้างได้	แก้ไขปัญหาน้ำท่วมขังในพื้นที่	กองช่าง

ยุทธศาสตร์จังหวัดที่ 1 เป็นเมืองท่องเที่ยวเชิงสุขภาพชั้นนำ

ยุทธศาสตร์การพัฒนาของ อปท. ในเขตจังหวัดที่ 1 การท่องเที่ยวทางทะเลที่มีคุณค่าระดับโลกอย่างยั่งยืน

1. ยุทธศาสตร์การพัฒนาโครงการสร้างพื้นฐาน - จัดสร้างระบบระบายน้ำ การป้องกันและแก้ไขปัญหาน้ำท่วม

1.1 แผนงานและชุมชน

ที่	โครงการ	วัตถุประสงค์	เป้าหมาย (ผลผลิตโครงการ)	งบประมาณและที่ผ่านมา					ตัวชี้วัด (KPI)	ผลที่คาดว่าจะได้รับ	หน่วยงาน รับผิดชอบหลัก
				2561 (บาท)	2562 (บาท)	2563 (บาท)	2564 (บาท)	2565 (บาท)			
	- ก่อสร้าง ซ่อมแซม ขุดลอกคูระบายน้ำ										
21	ก่อสร้างคูระบายน้ำถนนทางหลวงชนบทตลอดสาย หมู่ที่ 5	เพื่อแก้ไขปัญหา น้ำท่วมขังในพื้นที่ตำบลน้ำจืดน้อย	1 โครงการ			500,000	500,000	500,000	คูระบายน้ำที่ก่อสร้างได้	แก้ไขปัญหา น้ำท่วมขังในพื้นที่ตำบลน้ำจืดน้อย	กองช่าง
22	ขุดลอกคูระบายน้ำสายย่อยค่อมเยง หมู่ที่ 4 ถึง หมู่ที่ 6	เพื่อแก้ไขปัญหา น้ำท่วมขังในพื้นที่ตำบลน้ำจืดน้อย	300 เมตร		207,000	207,000	207,000	207,000	คูระบายน้ำที่ก่อสร้างได้	แก้ไขปัญหา น้ำท่วมขังในพื้นที่	กองช่าง
23	วางท่อระบายน้ำ บริเวณรอบอาคารทำการ อบต. พร้อมบ่อพักน้ำ	เพื่อแก้ไขปัญหา น้ำท่วมขังในพื้นที่ตำบลน้ำจืดน้อย	1 โครงการ		150,000	150,000	150,000	150,000	คูระบายน้ำที่ก่อสร้างได้	แก้ไขปัญหา น้ำท่วมขังในพื้นที่	กองช่าง
24	ขุดลอกคูระบายน้ำพร้อมฝังท่อ ถนนริมน้ำ หมู่ที่ 2	เพื่อแก้ไขปัญหา น้ำท่วมขังในพื้นที่ตำบลน้ำจืดน้อย	1 โครงการ			253,000	253,000	253,000	คูระบายน้ำที่ก่อสร้างได้	แก้ไขปัญหา น้ำท่วมขังในพื้นที่	กองช่าง
25	ขุดลอกคูระบายน้ำ หมู่ที่ 3 ทั้งหมู่	เพื่อแก้ไขปัญหา น้ำท่วมขังในพื้นที่ตำบลน้ำจืดน้อย	1 โครงการ		368,000	368,000	368,000	368,000	คูระบายน้ำที่ก่อสร้างได้	แก้ไขปัญหา น้ำท่วมขังในพื้นที่	กองช่าง

ยุทธศาสตร์จังหวัดที่ 1 เป็นเมืองท่องเที่ยวเชิงสุขภาพชั้นนำ

ยุทธศาสตร์การพัฒนาของ อปท. ในเขตจังหวัดที่ 1 การท่องเที่ยวทางทะเลที่มีคุณภาพระดับโลกอย่างยั่งยืน

1. ยุทธศาสตร์การพัฒนาโครงสร้างพื้นฐาน - จัดสร้างระบบระบายน้ำ การป้องกันและแก้ไขปัญหาน้ำท่วม

1.1 แผนงานและชุมชน

ที่	โครงการ	วัตถุประสงค์	เป้าหมาย (ผลผลิตโครงการ)	งบประมาณและที่ผ่านมา					ตัวชี้วัด (KPI)	ผลที่คาดว่าจะได้รับ	หน่วยงานรับผิดชอบหลัก
				2561 (บาท)	2562 (บาท)	2563 (บาท)	2564 (บาท)	2565 (บาท)			
	-ก่อสร้างซ่อมแซมขุดลอกคูระบายน้ำ										
26	ก่อสร้างคูระบายน้ำ ซ.ล้อมยูง หมู่ที่ 4	เพื่อแก้ไขปัญหาน้ำท่วมขังในพื้นที่ตำบลน้ำจืดน้อย	1 โครงการ	368,000	368,000	368,000	368,000	368,000	คูระบายน้ำที่ก่อสร้างได้	แก้ไขปัญหาน้ำท่วมขังในพื้นที่	กองช่าง
27	ก่อสร้างคูระบายน้ำบริเวณสี่แยกถึงห้วยตารีนหมู่ที่ 4	เพื่อแก้ไขปัญหาน้ำท่วมขังในพื้นที่ตำบลน้ำจืดน้อย	1 โครงการ	368,000	368,000	368,000	368,000	368,000	คูระบายน้ำที่ก่อสร้างได้	แก้ไขปัญหาน้ำท่วมขังในพื้นที่	กองช่าง
28	ก่อสร้างคูระบายน้ำ ค.ส.ล. จาก ถ.เพชรเกษมถึงศาลาภิรมย์ ร.ร.บ้านน้ำแดง	แก้ไขปัญหาน้ำท่วมขังในพื้นที่	1 โครงการ	400,000	400,000	400,000	400,000	400,000	คูระบายน้ำที่สร้างได้	แก้ไขปัญหาน้ำท่วมขังในพื้นที่	กองช่าง
29	ก่อสร้างคูระบายน้ำจากหน้าบ้านนางอรณณบุญเกิด ถึง สี่แยกป้อมยมหมู่บ้าน หมู่ที่ 6	แก้ไขปัญหาน้ำท่วมขังในพื้นที่	1 โครงการ	350,000	350,000	350,000	350,000	350,000	คูระบายน้ำที่สร้างได้	แก้ไขปัญหาน้ำท่วมขังในพื้นที่	กองช่าง
30	ก่อสร้างคูระบายน้ำแบบปิดซอยพัฒนา 5 หมู่ที่ 2	แก้ไขปัญหาน้ำท่วมขังในพื้นที่	ยาว 250 ม			283,000	283,000	283,000	คูระบายน้ำที่สร้างได้	แก้ไขปัญหาน้ำท่วมขังในพื้นที่	กองช่าง
31	ก่อสร้างคูระบายน้ำแบบปิด (สังคตึกภูเขา) ซ.ในไร่ หมู่ที่ 6	แก้ไขปัญหาน้ำท่วมขังในพื้นที่	1 โครงการ	350,000	350,000	350,000	350,000	350,000	คูระบายน้ำที่สร้างได้	แก้ไขปัญหาน้ำท่วมขังในพื้นที่	กองช่าง
32	ก่อสร้างคูระบายน้ำแบบเปิด ซ.นาตอนตัดใหม่ หมู่ที่ 6	เพื่อแก้ไขปัญหาน้ำท่วมขังในพื้นที่ตำบลน้ำจืดน้อย	1 โครงการ	350,000	350,000	350,000	350,000	350,000	คูระบายน้ำที่สร้างได้	แก้ไขปัญหาน้ำท่วมขังในพื้นที่	กองช่าง

ยุทธศาสตร์จังหวัดที่ 1 เป็นเมืองท่องเที่ยวเชิงสุขภาพชั้นนำ
ยุทธศาสตร์การพัฒนาของ อปท. ในเขตจังหวัดที่ 1 การท่องเที่ยวทางทะเลที่มีคุณภาพระดับโลกอย่างยั่งยืน

แบบ ผ.02

1. ยุทธศาสตร์การพัฒนาโครงสร้างพื้นฐาน - จัดสร้างระบบระบายน้ำ การป้องกันและแก้ไขปัญหาท่วมซ้ำ

1.1 แผนงานคณะชุมชน

ที่	โครงการ	วัตถุประสงค์	เป้าหมาย (ผลผลิตโครงการ)	งบประมาณและที่ผ่านมา					ตัวชี้วัด (KPI)	ผลที่คาดว่าจะได้รับ	หน่วยงาน รับผิดชอบหลัก
				2561 (บาท)	2562 (บาท)	2563 (บาท)	2564 (บาท)	2565 (บาท)			
	-ก่อสร้างซ่อมแซม ขุดลอกคูระบายน้ำ										
33	ก่อสร้างคูระบายน้ำ (พร้อมท่อและฝายปิด) หมู่ที่ 1-6	เพื่อแก้ไขปัญหา น้ำท่วมซ้ำ ในพื้นที่ตำบลน้ำจืดน้อย	1 โครงการ 368,000	368,000					คูระบายน้ำที่สร้างได้	แก้ไขปัญหา น้ำท่วมซ้ำในพื้นที่	กองช่าง
34	ก่อสร้างท่อลอดเหลี่ยมซอยลูกรัง หมู่ที่ 4	เพื่อแก้ไขปัญหา น้ำท่วมซ้ำ ในพื้นที่ตำบลน้ำจืดน้อย	1 โครงการ	977,500					คูระบายน้ำที่สร้างได้	แก้ไขปัญหา น้ำท่วมซ้ำในพื้นที่	กองช่าง
35	ก่อสร้างท่อลอดเหลี่ยม ซ.สงนา (คลองปอ) หมู่ที่ 5	เพื่อแก้ไขปัญหา น้ำท่วมซ้ำ ในพื้นที่ตำบลน้ำจืดน้อย	ยาว 200 ม.		253,000		253,000		คูระบายน้ำที่ก่อสร้างได้	แก้ไขปัญหา น้ำท่วมซ้ำในพื้นที่	กองช่าง
36	ก่อสร้างคูระบายน้ำแบบปิดเลียนถนนทางหลวงชนบท ที่ 1009 หมู่ที่ 5	เพื่อแก้ไขปัญหา น้ำท่วมซ้ำ ในพื้นที่ตำบลน้ำจืดน้อย	ยาว 100 ม.		150,000		150,000		คูระบายน้ำที่ก่อสร้างได้	แก้ไขปัญหา น้ำท่วมซ้ำในพื้นที่	กองช่าง
37	ก่อสร้างท่อลอดเหลี่ยม ซ.น้ำจืดน้อยพัฒนา 4 หมู่ที่ 4	เพื่อแก้ไขปัญหา น้ำท่วมซ้ำ ในพื้นที่ตำบลน้ำจืดน้อย	1 โครงการ	977,500			977,500		คูระบายน้ำที่สร้างได้	แก้ไขปัญหา น้ำท่วมซ้ำในพื้นที่	กองช่าง แบบ ผ.01

ยุทธศาสตร์จังหวัดที่ 1 เป็นเมืองท่องเที่ยวเชิงสุขภาพชั้นนำ

ยุทธศาสตร์การพัฒนาของ อปท. ในเขตจังหวัดที่ 1 การท่องเที่ยวทางทะเลที่มีคุณภาพระดับโลกอย่างยั่งยืน

1. ยุทธศาสตร์การพัฒนาโครงสร้างพื้นฐาน - จัดสร้างระบบระบายน้ำ การป้องกันและแก้ไขปัญหาน้ำท่วม

1.1 แผนงานคณะกรรมการชุมชน

ที่	โครงการ	วัตถุประสงค์	เป้าหมาย (ผลผลิตโครงการ)	งบประมาณและที่ผ่านมา					ตัวชี้วัด (KPI)	ผลที่คาดว่าจะได้รับ	หน่วยงานรับผิดชอบหลัก
				2561 (บาท)	2562 (บาท)	2563 (บาท)	2564 (บาท)	2565 (บาท)			
38	- ก่อสร้าง ซ่อมแซม ขุดลอกคูระบายน้ำ จุดลอก กำจัดสิ่งกีดขวางคูระบายน้ำ หมู่ที่ 1- หมู่ที่ 6 - คลองน้ำจืดน้อย หมู่ที่ 1 - คลองตานะ หมู่ที่ 2 - คลองโพ หมู่ที่ 5 - คลองน้ำแดง หมู่ที่ 3,5,6 ถึงแม่น้ำกระบุรี - คลองปอ หมู่ที่ 5 - คลองจาก หมู่ที่ 5	เพื่อกำจัดวัชพืช ขวางทางน้ำ	1 โครงการ 1,000,000	1,000,000	1,000,000	1,000,000	1,000,000	1,000,000	คูระบายน้ำ ที่สร้างได้	แหล่งน้ำสามารถ ระบายน้ำได้สะดวก	กองช่าง
39	ก่อสร้างคูระบายน้ำแบบเปิดถนนลาดยางฝั่ง ตรงข้ามบ้านนายโพธิ์-บ้านนายฉลองทัญญู หมู่ที่ 4	เพื่อแก้ไขปัญหาน้ำท่วมซึ่งในพื้นที่ตำบลน้ำจืดน้อย	1 โครงการ 500,000	500,000	500,000	500,000	500,000	500,000	คูระบายน้ำ ที่สร้างได้	แก้ไขปัญหาน้ำ ท่วมซึ่งในพื้นที่	กองช่าง
40	ก่อสร้างคูระบายน้ำแบบเปิดบริเวณหน้า โรงเรียนบ้านน้ำจืดน้อย หมู่ที่ 3- หมู่ที่ 4	เพื่อแก้ไขปัญหาน้ำท่วมซึ่งในพื้นที่ตำบลน้ำจืดน้อย	ยาว 400 เมตร 500,000	500,000	500,000	500,000	500,000	500,000	คูระบายน้ำ ที่สร้างได้	แก้ไขปัญหาน้ำ ท่วมซึ่งในพื้นที่	กองช่าง
41	ปรับปรุงซ่อมแซมคูระบายน้ำ ถนน ค.ส.ล. เลียบริมโรงเรียนน้ำจืดน้อย หมู่ที่ 4	เพื่อแก้ไขปัญหาน้ำท่วมซึ่งในพื้นที่ตำบลน้ำจืดน้อย	ยาว 400 เมตร 500,000	500,000	500,000	500,000	500,000	500,000	คูระบายน้ำ ที่สร้างได้	แก้ไขปัญหาน้ำ ท่วมซึ่งในพื้นที่	กองช่าง

ยุทธศาสตร์จังหวัดที่ 1 เป็นเมืองท่องเที่ยวเชิงสุขภาพชั้นนำ

ยุทธศาสตร์การพัฒนาของ อปท. ในเขตจังหวัดที่ 1 การท่องเที่ยวทางทะเลที่มีคุณค่าระดับโลกอย่างยั่งยืน

1. ยุทธศาสตร์การพัฒนาโครงสร้างพื้นฐาน - จัดสร้างระบบกักเก็บน้ำ พัฒนาแหล่งน้ำ

1.1 แผนงานเฉพาะชุมชน

ที่	โครงการ	วัตถุประสงค์	เป้าหมาย (ผลผลิตโครงการ)	งบประมาณและที่ผ่านมา					ตัวชี้วัด (KPI)	ผลที่คาดว่าจะได้รับ	หน่วยงาน รับผิดชอบหลัก	
				2561 (บาท)	2562 (บาท)	2563 (บาท)	2564 (บาท)	2565 (บาท)				
1	ก่อสร้าง/ปรับปรุง/กำหนดวง รอบสระเก็บน้ำ หมู่ที่ 1- หมู่ที่ 6 - สระน้ำประปา ม.1 - สระน้ำประปา ม.2 - สระน้ำประปา ม.3 - สระเก็บน้ำห้วยตาริน ม.4 - สระน้ำประปา ม.5 - สระน้ำประปา ห้วยตารุ่ง ม.6	เพื่อป้องกันอันตรายที่อาจเกิดขึ้นต่อเด็ก, สัตว์เลี้ยงที่อาจพลัดตกลงไปได้	6 โครงการ	600,000	600,000	600,000	600,000	600,000	600,000	ร้อยละ เก็บน้ำ	สร้างความปลอดภัยแก่ประชาชนในพื้นที่ที่พลัดตกลงไปในแหล่งน้ำดิบ	กองช่าง
2	ปูพื้นผิวในสระเก็บน้ำ หมู่ที่ 1-6	เพื่อแก้ไขปัญหาความเดือนร้อนให้แก่ประชาชน	1 โครงการ	600,000		600,000		600,000		สระเก็บน้ำประปาที่ได้รับการปูผิวใน	ประชาชนในพื้นที่มีคุณภาพน้ำที่สะอาด	กองช่าง
3	ชุดเจาะบ่อน้ำบาดาล หมู่ที่ 1-6	เพื่อแก้ไขปัญหาความเดือนร้อนให้แก่ประชาชน	1 โครงการ	100,000		100,000		100,000		บ่อน้ำบาดาลที่ติดตั้งเจาะ	ประชาชนที่ได้รับ การช่วยเหลือจากภัยแล้ง	กองช่าง
4	ปรับปรุงซ่อมแซมบ่อน้ำบาดาล หมู่ที่ 1-6	ปรับปรุงปริมาณกักเก็บน้ำดิบเพื่อแก้ไขปัญหา น้ำอุทกและปริโภคและ	1 โครงการ	100,000	100,000	100,000	100,000	100,000	100,000	บ่อน้ำบาดาลที่ปรับปรุง	ประชาชนได้รับการช่วยเหลือจากภัยแล้ง	กองช่าง

ยุทธศาสตร์จังหวัดที่ 1 เป็นเมืองท่องเที่ยวเชิงสุขภาพชั้นนำ

ยุทธศาสตร์การพัฒนาของ อปท. ในเขตจังหวัดที่ 1 การท่องเที่ยวทางทะเลที่มีคุณภาพระดับโลกอย่างยั่งยืน

1. ยุทธศาสตร์การพัฒนาโครงสร้างพื้นฐาน - จัดสร้างระบบกักเก็บน้ำ พัฒนาแหล่งน้ำ

1.1 แผนงานคหะชุมชน

ที่	โครงการ	วัตถุประสงค์	เป้าหมาย (ผลผลิตโครงการ)	งบประมาณและที่ผ่านมา					ตัวชี้วัด (KPI)	ผลที่คาดว่าจะได้รับ	หน่วยงานรับผิดชอบหลัก
				2561 (บาท)	2562 (บาท)	2563 (บาท)	2564 (บาท)	2565 (บาท)			
5	ก่อสร้างฝายน้ำล้น หมู่ที่ 1-6	ปรับปรุงปริมาณกักเก็บน้ำดิบเพื่อแก้ไขปัญหาน้ำอุทกภัยบริเวณภาคและการเกษตร	1 โครงการ	172,500	30,000	30,000	30,000	30,000	ฝายที่ก่อสร้าง	ประชาชนในตำบลมีแหล่งกักเก็บประปาหมู่บ้าน	กองช่าง
6	ปรับปรุงบ่อน้ำต้น หมู่ที่ 1-6	ปรับปรุงปริมาณกักเก็บน้ำดิบเพื่อแก้ไขปัญหาน้ำอุทกภัยบริเวณภาคและการเกษตร	1 โครงการ	100,000	100,000	100,000	100,000	100,000	บ่อน้ำต้นที่ปรับปรุง	ประชาชนในตำบลมีแหล่งกักเก็บประปาหมู่บ้าน	กองช่าง

ยุทธศาสตร์จังหวัดที่ 1 เป็นเมืองท่องเที่ยวเชิงสุขภาพชั้นนำ

ยุทธศาสตร์การพัฒนาของ อปท. ในเขตจังหวัดที่ 1 การท่องเที่ยวทางทะเลที่มีคุณภาพระดับโลกอย่างยั่งยืน

1. ยุทธศาสตร์การพัฒนาโครงสร้างพื้นฐาน - จัดสร้างระบบกักเก็บน้ำ พัฒนาแหล่งน้ำ

1.1 แผนงานเกษตรชุมชน

ที่	โครงการ	วัตถุประสงค์	เป้าหมาย	งบประมาณและที่ไ้ตามมา					ตัวชี้วัด (KPI)	ผลที่คาดว่าจะได้รับ	หน่วยงานรับผิดชอบหลัก	
				2561 (บาท)	2562 (บาท)	2563 (บาท)	2564 (บาท)	2565 (บาท)				
1	ก่อสร้างถังน้ำประปาบริเวณบ้านนายจรูญ หมู่ที่ 1	พัฒนาระบบสาธารณูปโภคให้ประชาชนมีคุณภาพชีวิตที่ดีขึ้น	1 แห่ง	575,000						ก่อสร้างถังเก็บน้ำ	พัฒนาระบบสาธารณูปโภคให้ประชาชนมีคุณภาพชีวิตที่ดีขึ้น	กองช่าง
2	ก่อสร้างขอมแซมถังน้ำ ผ.33 หมู่ที่ 1-6	พัฒนาระบบสาธารณูปโภคให้ประชาชนมีคุณภาพชีวิตที่ดีขึ้น	ผ.1-6		115,000					ถังเก็บน้ำ ผ.33	พัฒนาระบบสาธารณูปโภคให้ประชาชนมีคุณภาพชีวิตที่ดีขึ้น	กองช่าง
3	ก่อสร้างขอมแซมถังน้ำ ผ.99 หมู่ที่ 1-6	พัฒนาระบบสาธารณูปโภคให้ประชาชนมีคุณภาพชีวิตที่ดีขึ้น	ผ.1-6		345,000					ถังเก็บน้ำ ผ.99	พัฒนาระบบสาธารณูปโภคให้ประชาชนมีคุณภาพชีวิตที่ดีขึ้น	กองช่าง
4	ก่อสร้างถัง ค.ส.ล. เก็บฝน หมู่ที่ 1-6	พัฒนาระบบสาธารณูปโภคให้ประชาชนมีคุณภาพชีวิตที่ดีขึ้น	ผ.1-6		345,000					ถัง ค.ส.ล. เก็บน้ำฝน	พัฒนาระบบสาธารณูปโภคให้ประชาชนมีคุณภาพชีวิตที่ดีขึ้น	กองช่าง
5	จัดซื้อถังเก็บน้ำแก้ปัญหาภัยแล้ง	เพื่อบรรเทาภัยแล้งให้กับประชาชน	ผ.1-6	500,000	500,000	500,000	500,000	500,000	500,000	ถังเก็บน้ำ	ประชาชนในพื้นที่รับการช่วยเหลือและบรรเทาภัยแล้ง	สำนักปลัด

ยุทธศาสตร์จังหวัดที่ 1 เป็นเมืองท่องเที่ยวเชิงสุขภาพชั้นนำ
ยุทธศาสตร์การพัฒนาของ อปท. ในเขตจังหวัดที่ 1 การท่องเที่ยวทางทะเลที่มีคุณค่าระดับโลกอย่างยั่งยืน

แบบ ผ.02

1. ยุทธศาสตร์การพัฒนาโครงสร้างพื้นฐาน - จัดสร้างระบบกักเก็บน้ำ พัฒนาแหล่งน้ำ

1.1 แผนงานเฉพาะชุมชน

ที่	โครงการ	วัตถุประสงค์	เป้าหมาย	งบประมาณและที่ผ่านมา						ตัวชี้วัด (KPI)	ผลที่คาดว่าจะได้รับ	หน่วยงานรับผิดชอบหลัก
				2561 (บาท)	2562 (บาท)	2563 (บาท)	2564 (บาท)	2565 (บาท)				
1	ก่อสร้าง ขยายเขตระบบประปา หมู่ที่ 1-6 - บ้านยายเนย หมู่ที่ 1 - บ้านนายอนันต์ นุ่นสิงห์ หมู่ที่ 2 - ระบบประปา หมู่ที่ 3 - ระบบประปา หมู่ที่ 4 - บ้านนายประทีป - จำบุรีณ์ หมู่ที่ 5	บริหารจัดการน้ำ อย่างถูกวิธีและมี เขตระบบประปา ให้ทั่วถึง	1 โครงการ 600,000	800,000	800,000	800,000	800,000	800,000	800,000	บริหารจัดการน้ำ อย่างถูกวิธี และมี	บริหารจัดการน้ำ อย่างถูกวิธีและมี คุณภาพ	กองช่าง
2	ปรับปรุง/ซ่อมแซมระบบประปาหมู่บ้าน หมู่ที่ 1-6	บริหารจัดการน้ำ อย่างถูกวิธีและมี คุณภาพ	1 โครงการ 600,000	600,000	600,000	60,000	60,000	60,000	บริหาร จัดการน้ำ อย่างถูกวิธี และมี คุณภาพ	บริหารจัดการน้ำ อย่างถูกวิธีและมี คุณภาพ	กองช่าง	
3	จัดซื้อเครื่องกรองน้ำประปาหมู่บ้าน หมู่ที่ 1-6	บริหารจัดการน้ำ อย่างถูกวิธีและมี คุณภาพ	1 โครงการ 300,000	300,000	300,000	300,000	300,000	300,000	บริหาร จัดการน้ำ อย่างถูกวิธี และมี คุณภาพ	บริหารจัดการน้ำ อย่างถูกวิธีและมี คุณภาพ	กองช่าง	
4	ชุดลอกตะกอนทรายน้ำ หมู่ที่ 1-6	บริหารจัดการน้ำ อย่างถูกวิธีและมี คุณภาพ	1 โครงการ 300,000	300,000	300,000	300,000	300,000	300,000	บริหาร จัดการน้ำ อย่างถูกวิธี และมี	บริหารจัดการน้ำ อย่างถูกวิธีและมี คุณภาพ	กองช่าง	

ยุทธศาสตร์จังหวัดที่ 1 เป็นเมืองท่องเที่ยวเชิงสุขภาพชั้นนำ

ยุทธศาสตร์การพัฒนาของ อปท. ในเขตจังหวัดที่ 1 การท่องเที่ยวทางทะเลที่มีคุณภาพระดับโลกอย่างยั่งยืน

1. ยุทธศาสตร์การพัฒนาโครงสร้างพื้นฐาน -จัดสร้างระบบกักเก็บน้ำ พัฒนาแหล่งน้ำ

1.1 แผนงานเกษตรชุมชน

แบบ ผ.02

ที่	โครงการ	วัตถุประสงค์	เป้าหมาย (ผลผลิตโครงการ)	งบประมาณและที่ผ่านมา					ตัวชี้วัด (KPI)	ผลที่คาดว่าจะได้รับ	หน่วยงานรับผิดชอบหลัก
				2561 (บาท)	2562 (บาท)	2563 (บาท)	2564 (บาท)	2565 (บาท)			
4	จัดซื้อเครื่องสูบน้ำพร้อมอุปกรณ์ หมู่ที่ 1-6	บริหารจัดการน้ำอย่างถูกวิธีและมีคุณภาพ	1 โครงการ 80,000	80,000	80,000	80,000	80,000	80,000	บริหารจัดการน้ำอย่างถูกวิธีและมีคุณภาพ	บริหารจัดการน้ำอย่างถูกวิธีและมีคุณภาพ	กองช่าง
5	ก่อสร้างโรงสูบน้ำตำบลน้ำจืดน้อย	เพื่อแก้ไขปัญหาการขาดแคลนน้ำอุปโภค บริโภคในตำบลน้ำจืดน้อย	โรงสูบน้ำพร้อมท่อส่ง	500,000	500,000	500,000	500,000	500,000	ร้อยละของประชาชนที่ได้รับบริการ	ประชาชนมีน้ำอุปโภคบริโภคอย่างทั่วถึง	กองช่าง

รายละเอียดโครงการพัฒนา

แผนพัฒนาท้องถิ่น (พ.ศ.2561-2565)

สำหรับ องค์การปกครองส่วนท้องถิ่นดำเนินการ

องค์การบริหารส่วนตำบลน้ำจืดน้อย

แบบ ผ.02

ก. ยุทธศาสตร์จังหวัดที่ 3 เป็นเมืองน่าอยู่ประชาชนมีคุณภาพชีวิตและมีความมั่นคงปลอดภัย อย่างยั่งยืน

ข. ยุทธศาสตร์การพัฒนาของ อปท. ในเขตจังหวัด ที่ 1 การท่องเที่ยวทางทะเลที่มีคุณค่าระดับโลก อย่างยั่งยืน

2. ยุทธศาสตร์การพัฒนาคุณภาพชีวิตและสังคม - สนับสนุนและส่งเสริม การสร้างสุขภาพ การป้องกันโรคการรักษายาบาลและการฟื้นฟูสุขภาพประชาชน

2.1 แผนงานสาธารณสุข

ที่	โครงการ/กิจกรรม	วัตถุประสงค์	เป้าหมาย (ผลผลิตโครงการ)	งบประมาณ					ตัวชี้วัด (KPI)	ผลลัพธ์ที่คาดว่าจะได้รับ	หน่วยงานที่รับผิดชอบ
				2561 (บาท)	2562 (บาท)	2563 (บาท)	2564 (บาท)	2565 (บาท)			
1	ป้องกันและควบคุมโรคไข้เลือดออกและไข้มาลาเรีย	เพื่อป้องกันและควบคุมการแพร่ระบาดของโรคไข้เลือดออกและไข้มาลาเรีย	ประชาชน ๖ หมู่บ้าน ๒ โรงเรียน ๑ วัด	35,000	35,000	35,000	35,000	35,000	จำนวนผู้รับเชื้อ ไข้เลือดออก ลดลง	โรคไข้เลือดออก และไข้มาลาเรีย ลดลง	สำนักปลัด
2	พัฒนาศักยภาพอาสาสมัครสาธารณสุข	เพื่อให้ อสม. มีความรู้ ความสามารถในการดูแล ประชาชนในเขต	อสม. ในตำบล	90,000	90,000	90,000	90,000	90,000	จำนวน อสม.	อสม. มีความรู้ ความสามารถในการดูแลประชาชน ในเขตรับผิดชอบ	สำนักปลัด
3	โครงการเฝ้าระวังควบคุมโรคติดต่ออันตราย (มาลาเรีย)	เพื่อควบคุมและป้องกันโรคติดต่ออันตราย	1 โครงการ	15,000	15,000	15,000	15,000	15,000	ผู้รับเชื้อ มาลาเรีย	ประชาชนปลอดภัยจากโรค มาลาเรีย	สำนักปลัด

ก. ยุทธศาสตร์จังหวัดที่ 3 เป็นเมืองน่าอยู่ประชาชนมีคุณภาพชีวิตและมีความมั่นคงปลอดภัย อย่างยั่งยืน

ข. ยุทธศาสตร์การพัฒนาของ อปท. ในเขตจังหวัด ที่ 1 การท่องเที่ยวทางทะเลที่มีคุณภาพระดับโลก อย่างยั่งยืน

2. ยุทธศาสตร์การพัฒนาคุณภาพชีวิตและสังคม - สนับสนุนและส่งเสริม การสร้างสุขภาพ การป้องกันโรคการรักรักษาพยาบาลและการฟื้นฟูสุขภาพประชาชน

2.1 แผนงานสาธารณสุข

ที่	โครงการ/กิจกรรม	วัตถุประสงค์	เป้าหมาย (ผลผลิตโครงการ)	งบประมาณ						ตัวชี้วัด (KPI)	ผลลัพธ์ที่คาดว่าจะได้รับ	หน่วยงานที่รับผิดชอบ
				2561 (บาท)	2562 (บาท)	2563 (บาท)	2564 (บาท)	2565 (บาท)				
4	โครงการจัดสร้างห้องสมุดสื่อสิ่งพิมพ์เพื่อจัดทำฐานข้อมูลระดับตำบล	เพื่อขึ้นทะเบียนสื่อสิ่งพิมพ์ในชุมชน ทำให้สามารถควบคุมจำนวน สื่อสิ่งพิมพ์ได้อย่างทั่วถึง	1 โครงการ	15,000	15,000	15,000	15,000	15,000	15,000	สื่อสิ่งพิมพ์ที่รับการขึ้นทะเบียน	สามารถควบคุมจำนวนสื่อสิ่งพิมพ์และสื่อสิ่งพิมพ์ได้รับการดูแลสวัสดิการอย่างทั่วถึง	สำนักปลัด
5	อุดหนุนงบประมาณแก่หน่วยงานที่เกี่ยวข้องในการดำเนินการด้านสาธารณสุข	เพื่อสนับสนุนการดำเนินงานด้านสาธารณสุข	1 ครั้ง/ปี	40,000	40,000	40,000	40,000	40,000	40,000	หน่วยงานสาธารณสุข	งานด้านสาธารณสุข ตอบสนองความต้องการของประชาชนได้	สำนักปลัด
6	สนับสนุนเครื่องมือทางด้านสาธารณสุขแก่โรงพยาบาลส่งเสริมสุขภาพตำบลน้ำจืดน้อย	เพื่อช่วยให้มีเครื่องมือที่สามารถให้บริการประชาชนได้อย่างถูกต้อง	จัดซื้อวัสดุอุปกรณ์	80,000	80,000	80,000	80,000	80,000	80,000	อุปกรณ์ด้านสาธารณสุข	ประชาชนได้รับการบริการอย่างสะดวก และทันทั่วถึง	สำนักปลัด

- ก. ยุทธศาสตร์จังหวัดที่ 3 เป็นเมืองนำอยู่ประชาชนมีคุณภาพชีวิตและมีความมั่นคงปลอดภัย อย่างยั่งยืน
- ข. ยุทธศาสตร์การพัฒนาของ อปท. ในเขตจังหวัด ที่ 1 การท่องเที่ยวทางทะเลที่มีคุณภาพระดับโลก อย่างยั่งยืน
2. ยุทธศาสตร์การพัฒนาคุณภาพชีวิตและสังคม - สนับสนุนและส่งเสริม การสร้างสุขภาพ การป้องกันโรคการรักษายาบาลและการฟื้นฟูสุขภาพประชาชน

2.1 แผนงานสาธารณสุข

ที่	โครงการ/กิจกรรม	วัตถุประสงค์	เป้าหมาย (ผลผลิตโครงการ)	งบประมาณ					ตัวชี้วัด (KPI)	ผลลัพธ์ที่คาดว่าจะได้รับ	หน่วยงานที่รับผิดชอบ	
				2561 (บาท)	2562 (บาท)	2563 (บาท)	2564 (บาท)	2565 (บาท)				
7	โครงการพระราชดำริด้านสาธารณสุข	เพื่อจัดทำโครงการตามพระราชดำริด้านสาธารณสุขให้แก่คณะกรรมการหมู่บ้าน	1 โครงการ							โครงการผู้กอบรม	ผู้ที่เกี่ยวข้องมีความรู้ในด้านสาธารณสุขมากขึ้น	สำนักปลัด
8	จัดซื้อวัสดุทางการแพทย์และวิทยาศาสตร์	เพื่อป้องกันและควบคุมการแพร่ระบาดของโรคติดต่อ	1 โครงการ	60,000	60,000	60,000	60,000	60,000	จำนวนโรคระบาดที่สามารถป้องกันและควบคุมได้	สามารถป้องกันและควบคุมโรคระบาดได้		สำนักปลัด
9	จัดตั้งศูนย์สาธารณสุขมูลฐานประชาชน	เพื่อให้ชุมชนมีศูนย์สาธารณสุข	1 โครงการ	10,000	10,000	10,000	10,000	10,000	ศูนย์สาธารณสุขมูลฐานชุมชน	ชุมชนมีศูนย์สาธารณสุขมูลฐาน	สำนักปลัด	

- ก. ยุทธศาสตร์จังหวัดที่ 3 เป็นเมืองน่าอยู่ประชาชนมีคุณภาพชีวิตและมีความมั่นคงปลอดภัย อย่างยั่งยืน
- ข. ยุทธศาสตร์การพัฒนาของ อปท. ในเขตจังหวัด ที่ 1 การท่องเที่ยวทางทะเลที่มีคุณค่าระดับโลก อย่างยั่งยืน
2. ยุทธศาสตร์การพัฒนาคุณภาพชีวิตและสังคม - สนับสนุนและส่งเสริม การสร้างสุขภาพ การป้องกันโรคการรื้อสุขภาพและการฟื้นฟูสุขภาพประชาชน

2.1 แผนงานสาธารณสุข

ที่	โครงการ/กิจกรรม	วัตถุประสงค์	เป้าหมาย (ผลผลิตโครงการ)	งบประมาณ					ตัวชี้วัด (KPI)	ผลลัพธ์ที่คาดว่าจะได้รับ	หน่วยงานที่รับผิดชอบ
				2561 (บาท)	2562 (บาท)	2563 (บาท)	2564 (บาท)	2565 (บาท)			
10	โครงการช่วยเหลือฟื้นฟูคืนชีพ (EMS) หน่วยกู้ชีพ กู้ภัย ตำบลน้ำจืดน้อย	เพื่อให้การช่วยเหลือเบื้องต้น ผู้ป่วยทุก ประเภทได้อย่าง รวดเร็วและ ปลอดภัย	1 โครงการ	150,000	150,000	150,000	150,000	150,000	หน่วยกู้ชีพ กู้ภัย	ประชาชนในตำบล น้ำจืดน้อยมีความ ปลอดภัยในชีวิต	สำนักปลัด
11	จัดซื้อเครื่องพ่นกำจัดยุงแบบหมอกควัน	เพื่อป้องกันและ ควบคุมโรค ใช้เลือดออกและ โรคมาลาเรีย	1 โครงการ	70,000	70,000	70,000	70,000	70,000	เครื่องพ่น ละอองฝอย	ประชาชนในตำบล ได้รับความ ปลอดภัยจาก โรคติดต่อ	สำนักปลัด
12	โครงการร่วมใจป้องกันโรคเอดส์	เพื่อสร้างความ ตระหนักถึงการ ป้องกันโรคเอดส์ แก่เยาวชน และ ประชาชน	ประชาชน ๖ หมู่บ้าน ๒ โรงเรียน	15,000	15,000	15,000	15,000	15,000	ผู้เข้าร่วม โครงการ	ผู้เข้าร่วมโครงการ เป็นสื่อกลางในการ ให้ความรู้และ ประชาสัมพันธ์ เกี่ยวกับโรค ป้องกันโรคเอดส์ และจำนวนผู้ติดเชื้อลดลง	สำนักปลัด

- ก. ยุทธศาสตร์จังหวัดที่ 3 เป็นเมืองน่าอยู่ประชาชนมีคุณภาพชีวิตและมีความมั่นคงปลอดภัย อย่างยั่งยืน
- ข. ยุทธศาสตร์การพัฒนาของ อปท. ในเขตจังหวัด ที่ 1 การท่องเที่ยวทางทะเลที่มีคุณภาพระดับโลก อย่างยั่งยืน
2. ยุทธศาสตร์การพัฒนาคุณภาพชีวิตและสังคม - สนับสนุนและส่งเสริม การสร้างสุขภาพ การป้องกันโรคการรักษายาบาลและการฟื้นฟูสุขภาพประชาชน

2.1 แผนงานสาธารณสุข

ที่	โครงการ/กิจกรรม	วัตถุประสงค์	เป้าหมาย (ผลผลิตโครงการ)	งบประมาณ					ตัวชี้วัด (KPI)	ผลลัพธ์ที่คาดว่าจะได้รับ	หน่วยงานที่รับผิดชอบ
				2561 (บาท)	2562 (บาท)	2563 (บาท)	2564 (บาท)	2565 (บาท)			
13	โครงการสัปดาห์ปลอดโรค คนปลอดภัย จากโรคพิษสุนัขบ้า	เพื่อป้องกันและควบคุมการแพร่ระบาดของของโรคพิษสุนัขบ้า	ประชาชนตำบลน้ำจืดน้อย	20,000	20,000	20,000	20,000	20,000	จำนวนสัตว์ที่รับการควบคุม	สัตว์เลี้ยงที่ได้รับการฉีดวัคซีนและประชาชนปลอดภัยจากโรคพิษสุนัขบ้า	สำนักปลัด

รายละเอียดโครงการพัฒนา

แผนพัฒนาท้องถิ่น (พ.ศ.2561-2565)

สำหรับ องค์การบริหารส่วนท้องถิ่นดำเนินการ

องค์การบริหารส่วนตำบลน้ำจืดน้อย

แบบ ผ.02

ก. ยุทธศาสตร์จังหวัดที่ 3 เป็นเมืองน่าอยู่ประชาชนมีคุณภาพชีวิตและมีความมั่นคงปลอดภัย อย่างยั่งยืน

ข. ยุทธศาสตร์การพัฒนาของ อปท. ในเขตจังหวัด ที่ 1 การท่องเที่ยวทางทะเลที่มีคุณภาพระดับโลก อย่างยั่งยืน

2. ยุทธศาสตร์การพัฒนาคุณภาพชีวิตและสังคม - เสริมสร้าง คุณและจิตสำนึกที่ดีการแก่คนทุกวัย และส่งเสริมช่วยเหลือผู้ด้อยโอกาสและยากไร้

2.2 แผนงานสังคมสงเคราะห์

ที่	โครงการ/กิจกรรม	วัตถุประสงค์	เป้าหมาย (ผลผลิตโครงการ)	งบประมาณ					ตัวชี้วัด (KPI)	ผลลัพธ์ที่คาดว่าจะได้รับ	หน่วยงานที่รับผิดชอบ
				2561 (บาท)	2562 (บาท)	2563 (บาท)	2564 (บาท)	2565 (บาท)			
1	สงเคราะห์ช่วยเหลือเด็กกำพร้าถูกทอดทิ้ง	เพื่อให้เด็กด้อยโอกาสได้รับการช่วยเหลือ	เด็กด้อยโอกาสในหมู่บ้าน	120,000	120,000	120,000	120,000	120,000	จำนวนผู้ถูกทอดทิ้ง	เด็กด้อยโอกาสได้รับการช่วยเหลือ	สำนักปลัด
2	สงเคราะห์เด็กด้อยโอกาสและผู้ยากไร้	เพื่อให้เด็กด้อยโอกาสและผู้ยากไร้ได้รับการช่วยเหลือ	เด็กด้อยโอกาสและผู้ยากไร้ในหมู่บ้าน	60,000	60,000	60,000	60,000	60,000	จำนวนผู้ยากไร้	เด็กด้อยโอกาสและผู้ยากไร้ได้รับการช่วยเหลือ	สำนักปลัด
3	สนับสนุนส่งเสริมการจัดสวัสดิการชุมชนตำบลน้ำจืดน้อย	เพื่อให้ประชาชนในหมู่บ้านได้รับสวัสดิการ มีการช่วยเหลือในเบื้องต้น	๑ โครงการ	60,000	60,000	60,000	60,000	60,000	กลุ่มสวัสดิการชุมชน	ประชาชนในตำบลได้รับการช่วยเหลือจากกองทุน	สำนักปลัด
4	ระบบเฝ้าระวังเพื่อการคุ้มครองเด็กในพื้นที่	เพื่อเก็บข้อมูลและเฝ้าระวังในการคุ้มครองเด็ก	๑ โครงการ	100,000	100,000	100,000	100,000	100,000	เก็บข้อมูลเด็กในพื้นที่	มีข้อมูลเกี่ยวกับเด็กในพื้นที่	สำนักปลัด

- ก. ยุทธศาสตร์จังหวัดที่ 3 เป็นเมืองน่าอยู่ประชาชนมีคุณภาพชีวิตและมีความมั่นคงปลอดภัย อย่างยั่งยืน
- ข. ยุทธศาสตร์การพัฒนาของ อปท. ในเขตจังหวัด ที่ 1 การท่องเที่ยวทางทะเลที่มีคุณภาพระดับโลก อย่างยั่งยืน
- 2. ยุทธศาสตร์การพัฒนาคุณภาพชีวิตและสังคม - เสริมสร้าง ดูแลและจัดสวัสดิการแก่คนทุกวัย และส่งเสริมช่วยเหลือผู้ด้อยโอกาสและยากไร้

2.2 แผนงานสังคมสงเคราะห์

ที่	โครงการ/กิจกรรม	วัตถุประสงค์	เป้าหมาย (ผลผลิตโครงการ)	งบประมาณ						ตัวชี้วัด (KPI)	ผลลัพธ์ที่คาดว่าจะได้รับ	หน่วยงานที่รับผิดชอบ
				2561 (บาท)	2562 (บาท)	2563 (บาท)	2564 (บาท)	2565 (บาท)				
5	ก่อสร้างบ้านพักแก่ผู้ยากไร้และถูกทอดทิ้งที่พัทธาศัย	เพื่อให้ผู้ยากไร้และถูกทอดทิ้งมีที่พักอาศัย	1 โครงการ	100,000	100,000	100,000	100,000	100,000	100,000	ที่พักอาศัยผู้ยากไร้และผู้ถูกทอดทิ้ง	ผู้ยากไร้และถูกทอดทิ้งได้รับการดูแล	สำนักปลัด
6	โครงการส่งเสริมคุณภาพชีวิตของผู้สูงอายุ ผู้พิการ ผู้ป่วยเอดส์	เพื่อส่งเสริมคุณภาพชีวิต ความเป็นอยู่ที่ดีขึ้น ของผู้สูงอายุ ผู้พิการ ผู้ป่วยเอดส์	ผู้สูงอายุ ผู้พิการ ผู้ป่วยเอดส์ในพื้นที่	30,000	30,000	30,000	30,000	30,000	30,000	กลุ่มผู้สูงอายุ ผู้พิการ และผู้ป่วยเอดส์	กลุ่มเป้าหมายในตำบลมีคุณภาพชีวิตที่ดีขึ้น สามารถทำกิจกรรมต่าง ๆ กับประชาชนทั่วไปได้	สำนักปลัด
7	โครงการครอบครัวอบอุ่น โดย ศูนย์พัฒนาครอบครัว	เพื่อจัดเก็บข้อมูลสถิติด้านครอบครัวเป็นข้อมูลเบื้องต้นในการให้การช่วยเหลือ	กลุ่มครอบครัวที่มีความเสี่ยงในพื้นที่	20,000	20,000	20,000	20,000	20,000	20,000	ครอบครัวที่มีความเสี่ยงได้รับการช่วยเหลือ	กลุ่มเป้าหมายในตำบลมีคุณภาพชีวิตที่ดีขึ้น สามารถทำกิจกรรมต่าง ๆ กับประชาชนทั่วไปได้	สำนักปลัด

ก. ยุทธศาสตร์จังหวัดที่ 3 เป็นเมืองน่าอยู่ประชาชนมีคุณภาพชีวิตและมีความมั่นคงปลอดภัย อย่างยั่งยืน

ข. ยุทธศาสตร์การพัฒนาของ อปท. ในเขตจังหวัด ที่ 1 การท่องเที่ยวทางทะเลที่มีคุณค่าระดับโลก อย่างยั่งยืน

2. ยุทธศาสตร์การพัฒนาคุณภาพชีวิตและสังคม - เสริมสร้าง ดูแลและจัดสวัสดิการแก่คนทุกวัย และส่งเสริมช่วยเหลือผู้ด้อยและยากไร้

2.2 แผนงานสังคมสงเคราะห์

ที่	โครงการ/กิจกรรม	วัตถุประสงค์	เป้าหมาย (ผลผลิตโครงการ)	งบประมาณ						ตัวชี้วัด (KPI)	ผลลัพธ์ที่คาดว่าจะได้รับ	หน่วยงานที่รับผิดชอบ
				2561 (บาท)	2562 (บาท)	2563 (บาท)	2564 (บาท)	2565 (บาท)				
8	โครงการถอดเปลี่ยนวิถีวิถีหวาน (ลดการตั้งครรภ์ก่อนวัยอันควร)	เพื่อเสริมสร้างความรู้ด้านเพศศึกษาแก่กลุ่มวัยรุ่น	นักเรียน/นักศึกษา	15,000	15,000	15,000	15,000	15,000	15,000	นักเรียน/นักศึกษา ได้รับความรู้เกี่ยวกับเพศศึกษาลดอัตราการตั้งครรภ์ไม่พร้อม	กลุ่มเป้าหมายในโรงเรียน สถานศึกษา	สำนักปลัด
9	สนับสนุนการดำเนินงานกองทุนสวัสดิการชุมชนตำบลน้ำจืดน้อย	ส่งเสริมการดำเนินงานกองทุนสวัสดิการชุมชน ต.น้ำจืดน้อย	กลุ่มสวัสดิการชุมชน	60,000	60,000	60,000	60,000	60,000	60,000	กลุ่ม สวัสดิการชุมชน สามารถให้การช่วยเหลือประชาชนผู้	กลุ่มเป้าหมายในตำบลมีคุณภาพชีวิตที่ดีขึ้น	สำนักปลัด
10	โครงการให้บริการและจัดสวัสดิการสังคม	ส่งเสริมการให้บริการและจัดสวัสดิการในสังคม	ประชาชนในตำบล	20,000	20,000	20,000	20,000	20,000	20,000	กลุ่ม ประชาชนที่ได้รับบริการและบริการและ	กลุ่มเป้าหมายในตำบลมีคุณภาพชีวิตที่ดีขึ้น	สำนักปลัด

ก. ยุทธศาสตร์จังหวัดที่ 3 เป็นเมืองน่าอยู่ประชาชนมีคุณภาพชีวิตและมีความมั่นคงปลอดภัย อย่างยั่งยืน

ข. ยุทธศาสตร์การพัฒนาของ อปท. ในเขตจังหวัด ที่ 1 การท่องเที่ยวทางทะเลที่มีคุณภาพระดับโลก อย่างยั่งยืน

2. ยุทธศาสตร์การพัฒนาคุณภาพชีวิตและสังคม - เสริมสร้าง คุณและจัดสวัสดิการแก่คนทุกวัย และส่งเสริมช่วยเหลือผู้เดือนร้อนและยากไร้

2.2 แผนงานสังคมสงเคราะห์

ที่	โครงการ/กิจกรรม	วัตถุประสงค์	เป้าหมาย (ผลผลิตโครงการ)	งบประมาณ					ตัวชี้วัด (KPI)	ผลลัพธ์ที่คาดว่าจะได้รับ	หน่วยงานที่รับผิดชอบ
				2561 (บาท)	2562 (บาท)	2563 (บาท)	2564 (บาท)	2565 (บาท)			
11	ปรับปรุง ต่อเติม ซ่อมแซม อาคารศูนย์พัฒนาคุณภาพชีวิตและส่งเสริมอาชีพผู้สูงอายุตำบลน้ำจืดน้อย	เพื่อปรับปรุงอาคาร ฯ ให้ประชาชนผู้มาใช้บริการได้รับความสะดวก	ปรับปรุง อาคาร ศูนย์ ฯ เช่น ทางเท้า, พื้นทางลาด ฯลฯ	100,000	100,000	300,000	300,000	300,000	ผู้มาใช้บริการศูนย์ ฯ ได้รับความสะดวก สบาย ปลอดภัย	ผู้สูงอายุที่มาใช้ งานศูนย์ ฯ ได้รับความสะดวก สบาย ปลอดภัย	กองช่าง
12	โครงการส่งเสริมพัฒนาสตรีและครอบครัว	เพื่อให้เป็นค่าจัดเก็บข้อมูลศูนย์พัฒนาครอบครัวในชุมชน ฯ	การจัดเก็บข้อมูลที่มีความถูกต้อง เชื่อถือได้ และสามารถนำมาใช้ประโยชน์ได้จริง	30,000	30,000	30,000	30,000	30,000	ข้อมูลที่ได้จัดเก็บได้	สามารถนำข้อมูลที่จัดเก็บได้มาเป็น ข้อมูลที่ตรงกับกลุ่มเป้าหมาย	สำนักปลัด
13	โครงการปรับปรุงซ่อมแซมบ้านผู้สูงอายุ	เพื่อให้ผู้สูงอายุได้รับการดูแล	ก่อสร้าง ซ่อมแซม ปรับปรุง ที่อยู่อาศัยให้แก่ผู้สูงอายุในเขตตำบลน้ำจืดน้อย	ได้รับ สนับสนุน จาก พม.จ. ระนอง	ได้รับ สนับสนุน จาก พม.จ. ระนอง	ได้รับ สนับสนุน จาก พม.จ. ระนอง	ได้รับ สนับสนุน จาก พม.จ. ระนอง	ได้รับ สนับสนุน จาก พม.จ. ระนอง	จำนวนผู้สูงอายุที่ได้รับการช่วยเหลือ	ผู้สูงอายุตำบลน้ำจืดน้อยได้รับการดูแล	สำนักปลัด

- ก. ยุทธศาสตร์จังหวัดที่ 3 เป็นเมืองน่าอยู่ประชาชนมีคุณภาพชีวิตและมีความมั่นคงปลอดภัย อย่างยั่งยืน
- ข. ยุทธศาสตร์การพัฒนาของ อปท. ในเขตจังหวัด ที่ 1 การท่องเที่ยวทางทะเลที่มีคุณค่าระดับโลก อย่างยั่งยืน
- 2. ยุทธศาสตร์การพัฒนาคุณภาพชีวิตและสังคม - เสริมสร้าง คุณและจัดสวัสดิการแก่คนทุกวัย และส่งเสริมช่วยเหลือผู้ด้อยและยากไร้

2.2 แผนงานสังคมสงเคราะห์

ที่	โครงการ/กิจกรรม	วัตถุประสงค์	เป้าหมาย	งบประมาณ					ตัวชี้วัด (KPI)	ผลลัพธ์ที่คาดว่าจะได้รับ	หน่วยงานที่รับผิดชอบ
				2561 (บาท)	2562 (บาท)	2563 (บาท)	2564 (บาท)	2565 (บาท)			
14	ส่งเสริมคุณภาพชีวิตและส่งเสริมอาชีพผู้สูงอายุ ผู้พิการและผู้เปราะบาง	เพื่อให้ผู้สูงอายุ ผู้พิการ และผู้เปราะบางมีความรู้ในการสร้างอาชีพ เพิ่มรายได้	จัดทำอบรมอาชีพต่าง ๆ ให้แก่ผู้สูงอายุ ผู้พิการและผู้เปราะบางที่สนใจสร้างอาชีพ	30,000	30,000	30,000	30,000	30,000	จำนวนผู้เข้ารับการฝึกอบรม	ผู้สูงอายุ ผู้พิการ ผู้เปราะบางสามารถประกอบอาชีพได้ด้วยตนเอง	สำนักปลัด

รายละเอียดโครงการพัฒนา

แผนพัฒนาท้องถิ่น (พ.ศ.2561-2565)

สำหรับ องค์การปกครองส่วนท้องถิ่นดำเนินการ

องค์การบริหารส่วนตำบลน้ำจืดน้อย

แบบ ผ.02

ก. ยุทธศาสตร์จังหวัดที่ 3 เป็นเมื่อนำอยู่ประชาชนมีคุณภาพชีวิตและมีความมั่นคงปลอดภัย อย่างยั่งยืน

ข. ยุทธศาสตร์พัฒนาของ อปท. ในเขตจังหวัด ที่ 1 การท่องเที่ยวทางทะเลที่มีคุณภาพระดับโลก อย่างยั่งยืน

2. ยุทธศาสตร์การพัฒนาคุณภาพชีวิตและสังคม -เสริมสร้างความเข้มแข็งชุมชนและส่งเสริมการมีส่วนร่วมของประชาชนในการพัฒนา

2.3 แผนงานสร้างความเข้มแข็งของชุมชน

ที่	โครงการ/กิจกรรม	วัตถุประสงค์	เป้าหมาย (ผลผลิตโครงการ)	งบประมาณ						ตัวชี้วัด (KPI)	ผลลัพธ์ที่คาดว่าจะได้รับ	หน่วยงานที่รับผิดชอบ
				2561 (บาท)	2562 (บาท)	2563 (บาท)	2564 (บาท)	2565 (บาท)				
1	จัดซื้อรถช่วยเหลือนักกีฬา	เพื่อให้การช่วยเหลือเบื้องต้นผู้ป่วยทุกประเภทได้รวดเร็วและปลอดภัย	จัดซื้อรถกู้ชีพ กู้ภัย พร้อมอุปกรณ์ในการกู้ชีพ กู้ภัย	-	3,000,000	3,000,000	3,000,000	3,000,000	3,000,000	รถกู้ชีพกู้ภัย	ประชาชนในตำบลน้ำจืดน้อยมีความปลอดภัยในชีวิต	สำนักปลัด
2	จัดซื้อวัสดุ-อุปกรณ์การป้องกันและบรรเทาสาธารณภัย	เพื่อสร้างความปลอดภัยในการช่วยเหลือการบรรเทาสาธารณภัย	จัดซื้ออุปกรณ์ในการป้องกันและบรรเทาสาธารณภัย	300,000	300,000	300,000	300,000	300,000	300,000	วัสดุอุปกรณ์ในการป้องกันและบรรเทาสาธารณภัย	ประชาชนในตำบลน้ำจืดน้อยมีความปลอดภัยในชีวิต	สำนักปลัด
3	โครงการช่วยเหลือประชาชนผู้ประสบภัยพิบัติ	เพื่อช่วยเหลือประชาชนผู้ประสบภัยพิบัติ	ให้การช่วยเหลือประชาชนในพื้นที่ตำบลน้ำจืดน้อยที่ประสบภัยพิบัติจากสาธารณภัย	150,000	150,000	150,000	150,000	150,000	150,000	จำนวนประชาชนที่ได้รับบริการช่วยเหลือ	ประชาชนในพื้นที่ตำบลน้ำจืดน้อยที่ประสบภัยพิบัติจากสาธารณภัยได้รับการช่วยเหลือ	สำนักปลัด

ก. ยุทธศาสตร์จังหวัดที่ 3 เป็นเมืองน่าอยู่ประชาชนมีคุณภาพชีวิตและมีความมั่นคงปลอดภัย อย่างยั่งยืน

ข. ยุทธศาสตร์การพัฒนาของ อปท. ในเขตจังหวัด ที่ 1 การท่องเที่ยวทางทะเลที่มีคุณค่าระดับโลก อย่างยั่งยืน

2. ยุทธศาสตร์การพัฒนาคุณภาพชีวิตและสังคม -เสริมสร้างความเข้มแข็งชุมชนและส่งเสริมการมีส่วนร่วมของประชาชนในการพัฒนา

2.3 แผนงานสร้างความเข้มแข็งของชุมชน

ที่	โครงการ/กิจกรรม	วัตถุประสงค์	เป้าหมาย	งบประมาณ					ตัวชี้วัด (KPI)	ผลลัพธ์ที่คาดว่าจะได้รับ	หน่วยงานที่รับผิดชอบ
				2561 (บาท)	2562 (บาท)	2563 (บาท)	2564 (บาท)	2565 (บาท)			
4	จัดสร้าง ปรับปรุง ต่อเติม ป้ายหมู่บ้าน อพป. หมู่ที่ 1-6	เพื่อส่งเสริมการรักษาความสงบเรียบร้อยในหมู่บ้าน	-ก่อสร้างป้ายหมู่บ้าน อพป. หมู่ที่ 1-6	100,000	100,000	100,000	100,000	100,000	ป้าย อพป.	การรักษาค่าความสงบเรียบร้อยในหมู่บ้าน	กองช่าง
5	ซ่อมแซมเครื่องขยายเสียงประจำศาลา อเนกประสงค์ หมู่ที่ 1-6	เพื่อให้ประชาชนได้รับรู้ข้อมูลข่าวสาร	ซ่อมแซมเครื่องขยายเสียงในหมู่บ้าน ม.1-6ให้	40,000	40,000	40,000	40,000	40,000	เครื่องขยายเสียงที่ได้รับ การซ่อมแซม	ประชาชนได้รับทราบข้อมูลข่าวสาร	สำนักปลัด
6	ปรับปรุงต่อเติมอาคารอเนกประสงค์ ม. 1-6	เพื่อให้ประชาชนผู้มาประชุมได้รับความสะดวกสบาย	ปรับปรุง ต่อเติมอาคาร อเนกประสงค์ ม. 1-6 ให้สามารถใช้งานได้	400,000	400,000	400,000	400,000	400,000	ความพึงพอใจของประชาชน	ประชาชนผู้มาประชุมได้รับความสะดวกสบาย	กองช่าง
7	ปรับปรุงระบบเสียงไร้สายเป็นระบบเสียงตามสาย พื้นที่ตำบลน้ำจืดน้อย พร้อมเพิ่มจุดติดตั้ง	เพื่อให้ประชาชนได้รับทราบข้อมูลข่าวสารต่าง	1 โครงการ	500,000	500,000	500,000	500,000	500,000	ระบบเสียงตามสายที่ได้รับ การปรับปรุง	ประชาชนได้รับทราบข้อมูลข่าวสาร	สำนักปลัด

ก. ยุทธศาสตร์จังหวัดที่ 3 เป็นเมืองน่าอยู่ประชาชนมีคุณภาพชีวิตและมีความมั่นคงปลอดภัย อย่างยั่งยืน
 ข. ยุทธศาสตร์การพัฒนาของ อปท. ในเขตจังหวัด ที่ 1 การท่องเที่ยวทางทะเลที่มีคุณภาพระดับโลก อย่างยั่งยืน
 2. ยุทธศาสตร์การพัฒนาคุณภาพชีวิตและสังคม -เสริมสร้างความเข้มแข็งชุมชนและส่งเสริมการมีส่วนร่วมของประชาชนในการพัฒนา

2.3 แผนงานสร้างความเข้มแข็งของชุมชน

ที่	โครงการ/กิจกรรม	วัตถุประสงค์	เป้าหมาย (ผลผลิตโครงการ)	งบประมาณ						ตัวชี้วัด (KPI)	ผลลัพธ์ที่คาดว่าจะได้รับ	หน่วยงานที่รับผิดชอบ
				2561 (บาท)	2562 (บาท)	2563 (บาท)	2564 (บาท)	2565 (บาท)				
8	โครงการคนไทยใจอาสา	เพื่อปลูกจิตสำนึก กระตุ้นเตือนให้ เด็กและเยาวชน มีจิตอาสา มีส่วน ร่วมในการ แก้ไข/ฟื้นฟูสังคม	- สนับสนุนการจัด กิจกรรมทำความ สะอาดที่ สาธารณประโยชน์	15,000	15,000	15,000	150,000	150,000	ผู้เข้าร่วม โครงการ	ผู้เข้าร่วมโครงการมี จิตสำนึก เกิดจิต อาสาสร้างแรง กระตุ้นเตือนให้ ช่วยเหลือสังคม เพิ่มมากขึ้น	สำนักปลัด	
9	สนับสนุนกองทุนสวัสดิการชุมชนและวิสาหกิจ ชุมชนตำบลน้ำจืดน้อย	เพื่อขับเคลื่อนภ ้องทุนสวัสดิการ ชุมชน สร้างความ เข้มแข็งให้ชุมชน	-สนับสนุนการ ดำเนินการกองทุน สวัสดิการชุมชนให้ สามารถขับเคลื่อน	20,000	20,000	20,000	20,000	20,000	กองทุน สวัสดิการ	ชุมชนมีความ เข้มแข็ง สามารถ รวมกลุ่มได้อย่าง ยั่งยืน	สำนักปลัด	
10	ซื้อหนังสือพิมพ์ให้แก่หมู่บ้าน ม.1-6	เพื่อให้ประชาชน ได้รับรู้ข้อมูล ข่าวสาร	จัดซื้อหนังสือพิมพ์ ประจำตำบล หมู่บ้าน หมู่บ้านละ 1 เล่ม/วัน	19,000	19,000	19,000	19,000	19,000	มี หนังสือพิมพ์ ประจำตำบล ทั่วประเทศ	ประชาชนได้ รับทราบข้อมูล ข่าวสาร	สำนักปลัด	

123
151

ก. ยุทธศาสตร์จังหวัดที่ 3 เป็นเมืองน่าอยู่ประชาชนมีคุณภาพชีวิตและมีความมั่นคงปลอดภัย อย่างยั่งยืน

ข. ยุทธศาสตร์การพัฒนาของ อปท. ในเขตจังหวัด ที่ 1 การท่องเที่ยวทางทะเลที่มีคุณค่าระดับโลก อย่างยั่งยืน

2. ยุทธศาสตร์การพัฒนาคุณภาพชีวิตและสังคม -เสริมสร้างความเข้มแข็งชุมชนและส่งเสริมการมีส่วนร่วมของประชาชนในการพัฒนา

2.3 แผนงานสร้างความเข้มแข็งของชุมชน

ที่	โครงการ/กิจกรรม	วัตถุประสงค์	เป้าหมาย (ผลผลิตโครงการ)	งบประมาณ						ตัวชี้วัด (KPI)	ผลลัพธ์ที่คาดว่าจะได้รับ	หน่วยงานที่รับผิดชอบ
				2561 (บาท)	2562 (บาท)	2563 (บาท)	2564 (บาท)	2565 (บาท)				
14	สนับสนุนการศึกษาคุณงามความดีการจัดการจัดการศึกษาท้องถิ่น	เพื่อนำกลุ่มสตรีศึกษาดูงานเกี่ยวกับเมืองระนอง	สนับสนุนกลุ่มสตรีตำบลน้ำจืดน้อยไปทัศนศึกษาดูงานโครงการต่างๆ	20,000	20,000	20,000	20,000	20,000	20,000	ผู้เข้าร่วมโครงการ	กลุ่มสตรีตำบลน้ำจืดน้อยได้รับความรู้และสามารถนำกลับมาพัฒนาชุมชนได้	สำนักปลัด
15	ปฏิบัติการป้องกันและลดอุบัติเหตุทางถนนในช่วงเทศกาล	เพื่อสร้างความปลอดภัยในการสัญจรบนถนน	จัดตั้งศูนย์ป้องกันและลดอุบัติเหตุช่วงเทศกาลปีใหม่.สงกรานต์	50,000	50,000	50,000	50,000	50,000	50,000	ความปลอดภัยในการใช้ถนนช่วง	ประชาชนมีความปลอดภัยในการสัญจร	สำนักปลัด
16	จัดอบรมให้ความรู้เรื่องการป้องกันและแก้ไขปัญหาเสาพิศิต	เพื่อให้ประชาชนมีความรู้ ความเข้าใจ สามารถป้องกันและแก้ไขปัญหาเสาพิศิตได้	จัดฝึกอบรมเยาวชนให้ความรู้ด้านโทษของยาเสพติด	20,000	20,000	20,000	20,000	20,000	20,000	ผู้เข้ารับการฝึกอบรม	ประชาชนมีความรู้ความเข้าใจ สามารถป้องกันและแก้ไขปัญหาเสาพิศิตได้	สำนักปลัด

ก. ยุทธศาสตร์จังหวัดที่ 3 เป็นเมืองน่าอยู่ประชาชนมีคุณภาพชีวิตและมีความมั่นคงปลอดภัย อย่างยั่งยืน

ข. ยุทธศาสตร์การพัฒนาของ อปท. ในเขตจังหวัด ที่ 1 การท่องเที่ยวทางทะเลที่มีคุณค่าระดับโลก อย่างยั่งยืน

2. ยุทธศาสตร์การพัฒนาคุณภาพชีวิตและสังคม -เสริมสร้างความเข้มแข็งชุมชนและส่งเสริมการมีส่วนร่วมของประชาชนในการพัฒนา

2.3 แผนงานสร้างเสริมเข้มแข็งของชุมชน

ที่	โครงการ/กิจกรรม	วัตถุประสงค์	เป้าหมาย (ผลผลิตโครงการ)	งบประมาณ					ตัวชี้วัด (KPI)	ผลลัพธ์ที่คาดว่าจะได้รับ	หน่วยงานที่รับผิดชอบ
				2561 (บาท)	2562 (บาท)	2563 (บาท)	2564 (บาท)	2565 (บาท)			
17	อุดหนุนส่วนราชการต่าง ๆ เพื่อป้องกันและแก้ไขปัญหายาเสพติด	เพื่อให้สามารถแก้ไขปัญหายาเสพติดให้หมดไปจากสังคม	อุดหนุนส่วนราชการเพื่อแก้ไขปัญหาด้านยาเสพติด	30,000	30,000	30,000	30,000	30,000	จำนวนผู้ติดยาเสพติด	ปัญหา ยาเสพติดให้หมดไปจากสังคมหรือสามารถลดน้อยลง	สำนักปลัด
18	อุดหนุนศูนย์ป้องกันและปราบปรามยาเสพติด	เพื่อให้สามารถแก้ไขปัญหายาเสพติดให้หมดไปจากสังคม	อุดหนุนศูนย์ป้องกันและแก้ไขปัญหา ยาเสพติด	20,000	20,000	20,000	20,000	20,000	ศูนย์ป้องกันและปราบปรามยาเสพติด	ปัญหา ยาเสพติดให้หมดไปจากสังคมหรือลดน้อยลง	สำนักปลัด
19	โครงการฝึกอบรมสมาชิกแจ้งข่าวอาชญากรรม	เพื่อให้ความรู้ราษฎรในพื้นที่ตำบลน้อย	ฝึกอบรมราษฎรและ นศ.วิทยาลัยการอาชีพกระบุรี	33,000	33,000	33,000	33,000	33,000	ผู้เข้ารับการฝึกอบรม	ป้องกันและลดอาชญากรรมในพื้นที่	สำนักปลัด
20	โครงการขับเคลื่อนการพัฒนาตามแนวปรัชญาเศรษฐกิจพอเพียง	เพื่อส่งเสริมแนวทางเศรษฐกิจพอเพียงให้อยู่คู่ประชาชน	อบรมให้ความรู้แก่ประชาชนในการเดินทางตามปรัชญาเศรษฐกิจพอเพียง	20,000	20,000	20,000	20,000	20,000	การนำปรัชญามาเป็นแนวทางปฏิบัติและสามารถนำไปใช้ได้	ประชาชนในพื้นที่ได้รับการดำเนินชีวิตตามแนวพระราชดำริ	สำนักปลัด

ก. ยุทธศาสตร์จังหวัดที่ 3 เป็นเมืองน่าอยู่ประชาชนมีคุณภาพชีวิตและมีความมั่นคงปลอดภัย อย่างยั่งยืน

ข. ยุทธศาสตร์การพัฒนาของ อปท. ในเขตจังหวัด ที่ 1 การท่องเที่ยวทางทะเลที่มีคุณภาพระดับโลก อย่างยั่งยืน

2. ยุทธศาสตร์การพัฒนาคุณภาพชีวิตและสังคม -เสริมสร้างความเข้มแข็งชุมชนและส่งเสริมการมีส่วนร่วมของประชาชนในการพัฒนา

2.3 แผนงานสร้างความเข้มแข็งของชุมชน

ที่	โครงการ/กิจกรรม	วัตถุประสงค์	เป้าหมาย (ผลผลิตโครงการ)	งบประมาณ						ตัวชี้วัด (KPI)	ผลลัพธ์ที่คาดว่าจะได้รับ	หน่วยงานที่รับผิดชอบ
				2561 (บาท)	2562 (บาท)	2563 (บาท)	2564 (บาท)	2565 (บาท)				
21	สนับสนุนเครื่องออกกำลังกายแก่เยาวชนและผู้สูงอายุ	เยาวชนและผู้สูงอายุได้ออกกำลังกายและมีสุขภาพแข็งแรง	จัดซื้อเครื่องออกกำลังกายเพื่อสุขภาพ	100,000	100,000	100,000	100,000	100,000	100,000	เครื่องออกกำลังกาย	เยาวชนและผู้สูงอายุมีสุขภาพแข็งแรง	สำนักปลัด
22	จัดการแข่งขันกีฬาต้านยาเสพติด "ทุ่งเสม็ดเกมส์"	เพื่อให้ประชาชนมีสุขภาพแข็งแรงและมีความสามัคคี	จัดกิจกรรมแข่งขันกีฬาทุ่งเสม็ดเกมส์	360,000	360,000	360,000	360,000	360,000	ประชาชนที่เข้าร่วมโครงการ	ประชาชนมีความสามัคคีในท้องถิ่น	สำนักปลัด	
23	จัดซื้อวัสดุ อุปกรณ์กีฬา	เพื่อให้ประชาชนมีอุปกรณ์ในการออกกำลังกาย	จัดซื้อวัสดุ อุปกรณ์กีฬาเพื่อส่งเสริมให้	50,000	50,000	50,000	50,000	50,000	อุปกรณ์กีฬา	ประชาชนมีสุขภาพแข็งแรง	สำนักปลัด	
24	รวมการแข่งขันแรยวประจำปี	เพื่อส่งเสริมการเข้าร่วมการแข่งขันแรยวประจำปี	ส่งเสริมกีฬาเข้าร่วมการแข่งขันแรยวประจำปี	200,000	200,000	200,000	200,000	200,000	ได้เข้าร่วมกิจกรรมแข่งขันแรยวประจำปี	ร่วมในการร่วมงานประเพณีเสด็จพระแข่งเรือ	สำนักปลัด	
25	จัดการแข่งขันกีฬาฟุตบอลตำบลน้ำจืดน้อย	เพื่อส่งเสริมการออกกำลังกาย	จัดการแข่งขันกีฬาฟุตบอลประจำปี	100,000	100,000	100,000	100,000	100,000	การจัดการแข่งขันกีฬา	ประชาชนได้เข้าร่วมการแข่งขันกีฬา	สำนักปลัด	

รายละเอียดโครงการพัฒนา

แผนพัฒนาท้องถิ่น (พ.ศ.2561-2565)

สำหรับ องค์การปกครองส่วนท้องถิ่นดำเนินการ

องค์การบริหารส่วนตำบลน้ำจืดน้อย

แบบ ผ.02

ก. ยุทธศาสตร์จังหวัดที่ 3 เป็นเมืองน่าอยู่ประชาชนมีคุณภาพชีวิตและมีความมั่นคงปลอดภัย อย่างยั่งยืน

ข. ยุทธศาสตร์การพัฒนาของ อปท. ในเขตจังหวัด ที่ 1 การท่องเที่ยวทางทะเลที่มีคุณภาพระดับโลก อย่างยั่งยืน

2. ยุทธศาสตร์การพัฒนาคุณภาพชีวิตและสังคม - ส่งเสริมการจัดการระเบียบชุมชน การรักษาความสงบเรียบร้อยและความปลอดภัยในชีวิตและทรัพย์สิน

2.4 แผนงานรักษาความสงบภายใน

ที่	โครงการ/กิจกรรม	วัตถุประสงค์	เป้าหมาย (ผลผลิตโครงการ)	งบประมาณ					ตัวชี้วัด (KPI)	ผลลัพธ์ที่คาดว่าจะได้รับ	หน่วยงานที่รับผิดชอบ
				2561 (บาท)	2562 (บาท)	2563 (บาท)	2564 (บาท)	2565 (บาท)			
1	ฝึกอบรมให้ความรู้ในการป้องกันและบรรเทาสาธารณภัย	เพื่อให้ประชาชนมีความรู้ในการป้องกันและบรรเทาสาธารณภัย	- ฝึกอบรมให้ความรู้ อปพร. ด้านการป้องกันและบรรเทาสาธารณภัย	200,000	100,000	100,000	100,000	100,000	สมาชิก อปพร. ที่เข้าร่วมโครงการ	ประชาชนไม่ได้รับความรู้ด้านการป้องกันและบรรเทาสาธารณภัย	สำนักปลัด
2	เสริมสร้างศักยภาพศูนย์ อปพร. ค. น้ำจืดน้อย	เพื่อให้ศูนย์ อปพร. มีประสิทธิภาพทำงานได้	จัดการฝึกอบรมความรู้และเสริมสร้างศักยภาพให้แก่ อปพร.ค. น้ำจืด			300,000	300,000	100,000	ผู้เข้ารับการฝึกอบรม	การดำเนินงานศูนย์ อปพร. มีประสิทธิภาพ	สำนักปลัด
3	จัดซื้อวิทยุสื่อสารในงาน อปพร.	เพื่อให้การดำเนินงานของสมาชิก อปพร. มีประสิทธิภาพ	จัดซื้อวิทยุสื่อสารเพื่อใช้ในงาน อปพร.			120,000	120,000	100,000	จำนวนวิทยุสื่อสาร	การดำเนินงานศูนย์ อปพร. มีประสิทธิภาพ	สำนักปลัด

ก. ยุทธศาสตร์จังหวัดที่ 3 เป็นเมืองป่าอยู่ประชาชนมีคุณภาพชีวิตและมีความมั่นคงปลอดภัย อย่างยั่งยืน

ข. ยุทธศาสตร์การพัฒนาของ อปท. ในเขตจังหวัด ที่ 1 การท่องเที่ยวทางทะเลที่มีคุณภาพระดับโลก อย่างยั่งยืน

2. ยุทธศาสตร์การพัฒนาคุณภาพชีวิตและสังคม -ส่งเสริมการจัดระเบียบชุมชน การรักษาความสงบเรียบร้อยและความปลอดภัยในชีวิตและทรัพย์สิน

2.4 แผนงานรักษาความสงบภายใน

ที่	โครงการ/กิจกรรม	วัตถุประสงค์	เป้าหมาย (ผลผลิตโครงการ)	งบประมาณ					ตัวชี้วัด (KPI)	ผลลัพธ์ที่คาดว่าจะได้รับ	หน่วยงานที่รับผิดชอบ	
				2561 (บาท)	2562 (บาท)	2563 (บาท)	2564 (บาท)	2565 (บาท)				
4	ปฏิบัติการป้องกันและลดอุบัติเหตุทางถนนในช่วงเทศกาล	เพื่อสร้างความปลอดภัยในการสัญจรบนถนน	จัดตั้งศูนย์ป้องกันและลดอุบัติเหตุช่วงเทศกาลปีใหม่ .สงกรานต์	50,000	50,000	50,000	50,000	50,000	50,000	ความปลอดภัยในการใช้รถใช้ถนนช่วง	ประชาชนมีความปลอดภัยในการสัญจร	สำนักปลัด
5	จัดอบรมให้ความรู้เรื่องการป้องกันและแก้ไขปัญหายาเสพติด	เพื่อให้ประชาชนมีความรู้ ความเข้าใจ สามารถป้องกันและแก้ไขปัญหายาเสพติดได้	จัดฝึกอบรมเยาวชนให้ความรู้ด้านโทษของยาเสพติด	20,000	20,000	20,000	20,000	20,000	ผู้เข้ารับการฝึกอบรม	ประชาชนมีความเข้าใจ สามารถป้องกัน และแก้ปัญหายาเสพติดได้	สำนักปลัด	
6	โครงการเพิ่มศักยภาพเครือข่ายงานป้องกันและบรรเทาสาธารณภัย	เพื่อเป็นการเตรียมความพร้อมด้านการป้องกันและบรรเทาสาธารณภัย	จนท./อปพร.			20,000	20,000	20,000	จำนวนประชาชนที่ได้รับการช่วยเหลือ	ประชาชนในพื้นที่ตำบลน้ำจืดน้อยที่ประสบภัยพิบัติจากสาธารณภัย ได้รับการช่วยเหลือ	สำนักปลัด	
7	ฝึกอบรมให้ความรู้ในการป้องกันและบรรเทาสาธารณภัย	เพื่อให้ประชาชนมีความรู้ในการป้องกันและบรรเทาสาธารณภัย	- ฝึกอบรมให้ความรู้ อปพร.ด้านการป้องกันและบรรเทาสาธารณภัย	200,000	100,000	100,000	100,000	100,000	สมาชิก อปพร.ที่เข้าร่วมโครงการ	ประชาชนได้รับความรู้ด้านการป้องกันและบรรเทาสาธารณภัย	สำนักปลัด	

รายละเอียดโครงการพัฒนา

แผนพัฒนาท้องถิ่น (พ.ศ.2561-2565)

สำหรับ องค์การปกครองส่วนท้องถิ่นดำเนินการ

องค์การบริหารส่วนตำบลน้ำจืดน้อย

แบบ ผ.02

ยุทธศาสตร์จังหวัดที่ 1 เป็นเมืองท่องเที่ยวเชิงสุขภาพชั้นนำ

ยุทธศาสตร์การพัฒนาของ อปท. ในเขตจังหวัดที่ 1 การท่องเที่ยวทางทะเลที่มีคุณภาพระดับโลกอย่างยั่งยืน

2. ยุทธศาสตร์ส่งเสริมคุณภาพชีวิต -เสริมสร้างความเข้มแข็งชุมชนและส่งเสริมการมีส่วนร่วมของประชาชนในการพัฒนา

2.5 แผนงานทะเลและชุมชน

ที่	โครงการ	วัตถุประสงค์	เป้าหมาย (ผลผลิตโครงการ)	งบประมาณ					ตัวชี้วัด (KPI)	ผลที่คาดว่าจะได้รับ	หน่วยงาน
				2561 (บาท)	2562 (บาท)	2563 (บาท)	2564 (บาท)	2565 (บาท)			
1	ปรับปรุงต่อเติมอาคารอเนกประสงค์ ม. 1-6	เพื่อให้ประชาชนผู้มาประชุมได้รับความสะดวกสบาย	ปรับปรุง ต่อเติมอาคารอเนกประสงค์ ม. 1-6 ให้สามารถใช้งานได้	400,000	400,000	400,000	400,000	400,000	จำนวนประชาชนที่ ได้ใช้ประโยชน์	ประชาชนผู้มาประชุมได้รับความสะดวกสบาย	กองช่าง
2	ก่อสร้างอาคารสำนักงาน อปท.(หลังใหม่)	เพื่อใช้ในกิจกรรมของอปท. น้ำจืดน้อย	ก่อสร้างอาคารสำนักงาน อปท. หลังใหม่ ตามแบบแปลนที่ อปท. กำหนด	10,000,000	10,000,000	10,000,000	10,000,000	10,000,000	อาคารสำนักงาน	ผู้มาติดต่อราชการได้รับความสะดวก	กองช่าง

ยุทธศาสตร์จังหวัดที่ 1 เป็นเมืองท่องเที่ยวเชิงสุขภาพชั้นนำ

ยุทธศาสตร์การพัฒนาของ อปท. ในเขตจังหวัดที่ 1 การท่องเที่ยวทางทะเลที่มีคุณภาพระดับโลกอย่างยั่งยืน

2. ยุทธศาสตร์ส่งเสริมคุณภาพชีวิต -เสริมสร้างความเข้มแข็งชุมชนและส่งเสริมการมีส่วนร่วมของประชาชนในการพัฒนา

2.5 แผนงานคณะและชุมชน

ที่	โครงการ	วัตถุประสงค์	เป้าหมาย (ผลผลิตโครงการ)	งบประมาณ						ตัวชี้วัด (KPI)	ผลที่คาดว่าจะได้รับ	หน่วยงานรับผิดชอบหลัก
				2561 (บาท)	2562 (บาท)	2563 (บาท)	2564 (บาท)	2565 (บาท)				
3	ปรับปรุงสำนักงาน อบต.น้ำจืดน้อย	เพื่อปรับปรุงสำนักงาน อบต.น้ำจืดน้อย เพิ่มทางลาด และสิ่งอำนวยความสะดวกสำหรับผู้พิการและผู้สูงอายุ	ก่อสร้างพื้นที่ทางลาด และสิ่งอำนวยความสะดวกสำหรับผู้พิการและผู้สูงอายุ	200,000	200,000	200,000	200,000	200,000	ผู้พิการ และผู้สูงอายุที่มาใช้บริการ ได้รับความสะดวกปลอดภัย	ประชาชนผู้มาติดต่อราชการ และผู้สูงอายุปลอดภัยในการใช้บริการ	กองช่าง	
4	ปรับปรุงห้องประชุม อบต.น้ำจืดน้อย	เพื่อปรับปรุงห้องประชุม อบต.น้ำจืดน้อย	ปรับปรุง ต่อเติมใหม่พื้นที่ใช้สอยเพิ่มขึ้น พร้อมทั้งระบบเสียง โสตทัศนอุปกรณ์ต่าง ๆ			500,000	500,000	500,000	ประชาชนผู้มาร่วม มีสื่ออบรม มีความสะดวกสบายในการใช้พื้นที่	ประชาชนผู้มาร่วม มีความสะดวกสบายในการใช้พื้นที่	กองช่าง	
5	ก่อสร้างรั้วพร้อมป้ายที่ทำการ อบต.	เพื่อแสดงแนวเขตและสะดวกในการติดต่อราชการของประชาชน	ก่อสร้างรั้วรอบที่ทำการ อบต.น้ำจืดน้อย	1,000,000		1,000,000	100,000	100,000	รั้วที่ทำการ อบต.	ผู้นำติดต่อบริหารการ ได้รับความสะดวก	สำนักปลัด	

ยุทธศาสตร์จังหวัดที่ 1 เป็นเมืองท่องเที่ยวเชิงสุขภาพชั้นนำ

ยุทธศาสตร์การพัฒนาของ อปท. ในเขตจังหวัดที่ 1 การท่องเที่ยวทางทะเลที่มีคุณค่าระดับโลกอย่างยั่งยืน

2. ยุทธศาสตร์ส่งเสริมคุณภาพชีวิต -เสริมสร้างความเข้มแข็งชุมชนและส่งเสริมการมีส่วนร่วมของประชาชนในการพัฒนา

2.5 แผนงานและชุมชน

ที่	โครงการ	วัตถุประสงค์	เป้าหมาย	งบประมาณ					ตัวชี้วัด	ผลที่คาดว่าจะได้รับ	หน่วยงาน
				2561 (บาท)	2562 (บาท)	2563 (บาท)	2564 (บาท)	2565 (บาท)			
6	ก่อสร้าง ปรับปรุงห้องน้ำ ที่ทำการ อบต.	เพื่อก่อสร้างห้องน้ำที่สะอาดถูกสุขลักษณะให้บริการแก่ประชาชนและผู้มาติดต่อราชการ	ก่อสร้างห้องน้ำเพื่อให้บริการประชาชน	200,000					จำนวนห้องน้ำ	ประชาชนผู้มาติดต่อราชการได้ใช้ห้องน้ำที่ถูกสุขลักษณะ	กองช่าง
7	จัดทำถังชุมชนตำบลน้ำจืดน้อย	เพื่อให้ชุมชนมีถังชุมชนไว้ใช้เป็นประจำในการบริหารจัดการพื้นที่อย่างเหมาะสม	- มีข้อมูลถังชุมชนที่ละเอียด ถูกต้อง สามารถใช้ในการอ้างอิงได้	50,000	50,000	50,000	50,000	50,000	ข้อมูลถังชุมชนที่ได้รับชุมชนที่ปรับปรุง	ชุมชนมีถังชุมชนไว้ใช้เป็นแนวทางในการบริหารจัดการพื้นที่อย่างเหมาะสม	สำนักปลัด
8	สร้างระบบไฟฟ้าระบบบริเวณสี่แยก หมู่ที่ 1-6	ป้องกันการผลิตอุบัติเหตุ	ก่อสร้างระบบไฟฟ้าระบบบริเวณสี่แยก,สามแยกและทางโค้งภายในตำบลน้ำจืดน้อย	30,000	30,000	30,000	30,000	30,000	ไฟฟ้าระบบบริเวณทางแยก,ทางโค้งจำนวนอุบัติเหตุที่	ลดอุบัติเหตุในตำบล	สำนักปลัด
9	ติดตั้งโคมไฟให้แสงสว่างบริเวณ หมู่ที่ 1-6	ป้องกันการผลิตอุบัติเหตุ	ติดตั้งโคมไฟส่องสว่างบริเวณภายในหมู่บ้าน หมู่	1,000,000	1,000,000	1,000,000	100,000	100,000	จำนวนโคมไฟสาธารณะ	ลดอุบัติเหตุในตำบล	สำนักปลัด

ยุทธศาสตร์จังหวัดที่ 1 เป็นเมืองท่องเที่ยวเชิงสุขภาพชั้นนำ

ยุทธศาสตร์การพัฒนาของ อปท. ในเขตจังหวัดที่ 1 การท่องเที่ยวทางทะเลที่มีคุณค่าระดับโลกอย่างยั่งยืน

2. ยุทธศาสตร์ส่งเสริมคุณภาพชีวิต -เสริมสร้างความเข้มแข็งชุมชนและส่งเสริมการมีส่วนร่วมของประชาชนในการพัฒนา

2.5 แผนงานคณะและชุมชน

ที่	โครงการ	วัตถุประสงค์	เป้าหมาย	งบประมาณ						ตัวชี้วัด (KPI)	ผลที่คาดว่าจะได้รับ	หน่วยงาน
				2561 (บาท)	2562 (บาท)	2563 (บาท)	2564 (บาท)	2565 (บาท)				
10	ติดตั้งกล้องโทรทัศน์วงจรปิด CCTV SYSTEM ตามจุดต่าง ๆ หมู่ที่ 1-6 และที่ทำการ อบต.น้ำจืดน้อย	เพื่อความปลอดภัยในชีวิตและทรัพย์สิน	ติดตั้งกล้องโทรทัศน์วงจรปิด CCTV บริเวณสี่แยก,สามแยก และทางโค้งภายในตำบลน้ำจืด	100,000	100,000	100,000	10,000	10,000	กล้องวงจรปิดบริเวณจุดเสี่ยง	ประชาชนไม่ได้รับความปลอดภัยในชีวิตและทรัพย์สิน	สำนักปลัด	
11	จัดสร้างปรับปรุงซ่อมแซมหมู่บ้านพร้อมห้องน้ำและไฟให้แสงสว่าง หมู่ที่ ๑-๖	เพื่อป้องกันอันตรายแก่ประชาชนในหมู่บ้าน	ก่อสร้าง/ปรับปรุงซ่อมแซมในหมู่บ้านพร้อมห้องน้ำและไฟฟ้า	600,000	600,000	600,000	600,000	600,000	ซ่อมแซมที่ปรับปรุง	ประชาชนในหมู่บ้านมีความปลอดภัย	สำนักปลัด	
12	จัดสร้างศูนย์เตือนภัยประจำตำบล	เพื่อใช้เตือนภัยให้แก่ประชาชน	จัดสร้างศูนย์เตือนภัยประจำตำบล		500,000		50,000	50,000	ศูนย์เตือนภัยประจำตำบล	ประชาชนได้รับความปลอดภัย	สำนักปลัด	
13	ก่อสร้างศูนย์ อปพร. ต.น้ำจืดน้อย	เพื่อให้ดำเนินงานศูนย์ อปพร.มี	ก่อสร้างศูนย์ อปพร.ต.น้ำจืดน้อย	300,000	300,000	300,000	30,000	30,000	ศูนย์ อปพร.	การดำเนินงานศูนย์ อปพร.มีประสิทธิผล	สำนักปลัด	
14	โครงการปรับปรุงสถานกีฬาหมู่บ้านภายในตำบล น้ำจืดน้อย หมู่ที่ 1-6	เพื่อส่งเสริมการเล่นกีฬาของประชาชน	ปรับปรุงสถานกีฬาหมู่บ้าน หมู่ที่ 1-6	100,000	100,000	100,000	100,000	100,000	สถานกีฬาหมู่บ้าน	ประชาชนได้เล่นกีฬา มีความสามัคคี	กองช่าง	

ยุทธศาสตร์จังหวัดที่ 1 เป็นเมืองท่องเที่ยวเชิงสุขภาพชั้นนำ

ยุทธศาสตร์การพัฒนาของ อปท. ในเขตจังหวัดที่ 1 การท่องเที่ยวทางทะเลที่มีคุณค่าระดับโลกอย่างยั่งยืน

2. ยุทธศาสตร์ส่งเสริมคุณภาพชีวิต -เสริมสร้างความเข้มแข็งชุมชนและส่งเสริมการมีส่วนร่วมของประชาชนในการพัฒนา

2.5 แผนงานเกษตรและชุมชน

ที่	โครงการ	วัตถุประสงค์	เป้าหมาย (ผลผลิตโครงการ)	งบประมาณ					ตัวชี้วัด (KPI)	ผลที่คาดว่าจะ จะได้รับ	หน่วยงาน
				2561 (บาท)	2562 (บาท)	2563 (บาท)	2564 (บาท)	2565 (บาท)			
15	ปรับปรุงสนามกีฬาประจำตำบลน้ำจืดน้อย ประชาชน	เพื่อส่งเสริมการ เล่นกีฬาของ ประชาชน	ปรับปรุงสนาม กีฬาประจำตำบล น้ำจืดน้อย	500,000					ปรับปรุง สนามกีฬา ประจำตำบล	ประชาชนมีความ พร้อมในการ แข่งขันกีฬา	กองช่าง
16	ก่อสร้างอาคารอเนกประสงค์ลานกีฬา ตำบลน้ำจืดน้อย หมู่ที่ 6 ประชาชน	สถานที่ออกกำลังกาย ในร่มให้แก่ ประชาชน	ก่อสร้างอาคาร อเนกประสงค์ ตำบลน้ำจืดน้อย		3,000,000				อาคาร อเนกประสงค์	ประชาชนมีสถานที่ ออกกำลังกายและจัด กิจกรรมต่าง ๆ	กองช่าง
17	จัดซื้อรถตัดหญ้า-ชุดหลัง	เพื่อสร้างความ ปลอดภัยในการ ตัดหญ้าและใช้ใน การบรรเทาสา ธารณภัย	รถตัดหญ้า-ชุดหลัง ขนาดไม่น้อยกว่า 90 แรงม้า ขับเคลื่อน 4 ล้อ ขนาดล้อเท่ากันทั้ง 4 ล้อ บังแดดหน้า รถสามารถปรับ การทำงานได้ไม่	5,000,000	5,000,000	-	5,000,000	5,000,000	สมรรถนะ ของรถตัด หญ้าชุดหลัง ที่จัดซื้อ	ประชาชนใน หมู่บ้านมีความ ปลอดภัยในการ ตัดหญ้า	กองช่าง

รายละเอียดโครงการพัฒนา

แผนพัฒนาท้องถิ่น (พ.ศ.2561-2565)

สำหรับ องค์การบริหารส่วนตำบลน้ำจืดน้อย

องค์การบริหารส่วนตำบลน้ำจืดน้อย

แบบ ผ.02

ก. ยุทธศาสตร์จังหวัดที่ 3 เป็นเมืองน่าอยู่ประชาชนมีคุณภาพชีวิตและมีความสุขมั่นคงปลอดภัย อย่างยั่งยืน

ข. ยุทธศาสตร์การพัฒนาของ อปท. ในเขตจังหวัด ที่ 1 การท่องเที่ยวทางทะเลที่มีคุณภาพระดับโลก อย่างยั่งยืน

2. ยุทธศาสตร์การพัฒนาคุณภาพชีวิตและสังคม

2.6 แผนงานงบกลาง

ที่	โครงการ/กิจกรรม	วัตถุประสงค์	เป้าหมาย (ผลผลิตโครงการ)	งบประมาณ					ตัวชี้วัด (KPI)	ผลลัพธ์ที่คาดว่าจะได้รับ	หน่วยงานที่รับผิดชอบ
				2561 (บาท)	2562 (บาท)	2563 (บาท)	2564 (บาท)	2565 (บาท)			
1	สงเคราะห์เบี้ยยังชีพผู้สูงอายุ (งบถ่ายโอนฯ)	เพื่อช่วยเหลือผู้สูงอายุ	ผู้สูงอายุในตำบล	3,000,000	3,000,000	3,000,000	3,000,000	3,000,000	ผู้สูงอายุที่ได้รับเบี้ยยังชีพ	ผู้สูงอายุที่ได้รับการดูแล	สำนักงานปลัด
2	สงเคราะห์เบี้ยยังชีพคนพิการ (งบถ่ายโอนฯ)	เพื่อช่วยเหลือคนพิการ	คนพิการในตำบล	220,000	220,000	220,000	220,000	220,000	ผู้พิการที่ได้รับการช่วยเหลือ	คนพิการที่ได้รับการดูแล	สำนักงานปลัด
3	สงเคราะห์เบี้ยยังชีพผู้สูงอายุและผู้พิการและผู้พิการ (งบถ่ายโอนฯ และงบ อบต.)	เพื่อช่วยเหลือผู้สูงอายุและผู้พิการและผู้พิการและผู้พิการ	ผู้สูงอายุและผู้พิการ	30,000	30,000	30,000	30,000	30,000	ผู้สูงอายุและผู้พิการที่ได้รับสวัสดิการและมีความเป็นอยู่ที่ดีขึ้น	ผู้ดูแลและผู้พิการ	สำนักงานปลัด
4	ส่งเสริมการดำเนินงาน (สปสช.)	เพื่อส่งเสริมการดำเนินงานในกิจกรรมหลักประกันสุขภาพในระดับท้องถิ่น	1 โครงการ	60,000	60,000	60,000	60,000	60,000	สปสช. นำเงินอุดหนุน	ประชาชนในตำบล	สำนักงานปลัด

รายละเอียดโครงการพัฒนา

แผนพัฒนาท้องถิ่น (พ.ศ.2561-2565)

สำหรับ องค์การปกครองส่วนท้องถิ่นดำเนินการ

องค์การบริหารส่วนตำบลน้ำจืดน้อย

แบบ ผ.02

- ก. ยุทธศาสตร์จังหวัดที่ 3 เป็นเมืองน่าอยู่ประชาชนมีคุณภาพชีวิตและมีความสุขมั่นคงปลอดภัย อย่างยั่งยืน
- ข. ยุทธศาสตร์การพัฒนาของ อปท. ในเขตจังหวัด ที่ 1 การท่องเที่ยวทางทะเลที่มัลติคาร์ระดับโลก อย่างยั่งยืน
3. ยุทธศาสตร์การพัฒนาด้านการศึกษา ศาสนาและวัฒนธรรม จารีต ประเพณีและภูมิปัญญาท้องถิ่น - ส่งเสริมคุณภาพและมาตรฐานด้านการศึกษา สร้างสังคมแห่งการเรียนรู้ตลอดชีวิต

3.1 แผนงานการศึกษา

ที่	โครงการ/กิจกรรม	วัตถุประสงค์	เป้าหมาย (ผลผลิตโครงการ)	งบประมาณ					ตัวชี้วัด (KPI)	ผลลัพธ์ที่คาดว่าจะได้รับ	หน่วยงานที่รับผิดชอบ
				2561 (บาท)	2562 (บาท)	2563 (บาท)	2564 (บาท)	2565 (บาท)			
1	ทุนการศึกษาเด็ก	เพื่อช่วยเหลือเด็กที่เรียนดีในเขตตำบล	เด็กเรียนดีในตำบล	150,000	150,000	150,000	150,000	150,000	ทุนการศึกษา	เด็กที่เรียนดีในเขตตำบลได้รับทุน	สำนักปลัด
2	จัดซื้อสื่อการเรียนการสอน วัสดุการศึกษา เครื่องเล่นพัฒนาการ เด็กปฐมวัย	เพื่อจัดสื่อการเรียนการสอน เหมาะสมตามวัย สำหรับเด็กปฐมวัย	จัดซื้อสื่อการเรียนการสอน, เครื่องเล่นเสริมพัฒนาการ เด็กปฐมวัย	100,000	100,000	100,000	100,000	100,000	วัสดุและสื่อการสอนที่จัดซื้อ	นักเรียนได้รับการส่งเสริมพัฒนาการที่เหมาะสมกับวัย	สำนักปลัด
3	โครงการทุนนอัยการอ่าน ที่เล่น้องฟัง	เพื่อส่งเสริมการอ่าน จินตนาการ และความคิดสร้างสรรค์แก่เด็ก	จัดกิจกรรมทุนนอัยการอ่าน ที่เล่น้องฟัง	20,000	20,000	20,000	20,000	20,000	ผู้เข้าร่วมโครงการ	นักเรียนได้รับการส่งเสริมพัฒนาการที่เหมาะสมกับวัย	สำนักปลัด

ก. ยุทธศาสตร์จังหวัดที่ 3 เป็นเมืองน่าอยู่ประชาชนมีคุณภาพชีวิตและมีความสุขมั่นคงปลอดภัย อย่างยั่งยืน

ข. ยุทธศาสตร์การพัฒนาของ อปท. ในเขตจังหวัด ที่ 1 การท่องเที่ยวทางทะเลที่มีคุณภาพระดับโลก อย่างยั่งยืน

3. ยุทธศาสตร์การพัฒนาด้านการศึกษา ศาสนาและวัฒนธรรม จริต ประเพณีและภูมิปัญญาท้องถิ่น - ส่งเสริมคุณภาพและมาตรฐานด้านการศึกษา สร้างสังคมแห่งการเรียนรู้ตลอดชีวิต

3.1 แผนงานการศึกษา

แบบ ผ.02

ที่	โครงการ/กิจกรรม	วัตถุประสงค์	เป้าหมาย (ผลผลิตโครงการ)	งบประมาณ					ตัวชี้วัด (KPI)	ผลลัพธ์ที่คาดว่าจะได้รับ	หน่วยงานที่รับผิดชอบ
				2561 (บาท)	2562 (บาท)	2563 (บาท)	2564 (บาท)	2565 (บาท)			
8	สนับสนุนอาหาร (อาหารกลางวัน) (เงินอุดหนุน) โรงเรียนบ้านน้ำจืดน้อย,โรงเรียนบ้านน้ำแดง ,ศูนย์พัฒนาเด็กเล็กองค์การบริหารส่วนตำบลน้ำจืดน้อย	เพื่อให้นักเรียนมีอาหารกลางวันรับประทานอย่างเพียงพอและมีคุณภาพทางโภชนาการ	สนับสนุนอาหารกลางวัน 2 กลางวัน 2 โรงเรียน/ 1 ศพต.	548,000	548,000	548,000	548,000	548,000	อาหารกลางวันนักเรียน โรงเรียนบ้านน้ำจืดน้อย ,บ้านน้ำแดง	นักเรียนได้รับอาหารที่มีคุณค่าทางโภชนาการ	สำนักปลัด
9	ค่าสาธารณูปโภค ประกอบด้วย ค่าไฟฟ้า ค่าน้ำประปา ค่าโทรศัพท์ ค่าบริการอินเทอร์เน็ต ในศูนย์พัฒนาเด็กเล็กตำบลน้ำจืดน้อย	เพื่อเป็นค่าใช้จ่ายด้านสาธารณูปโภค ประกอบด้วย ค่าไฟฟ้า ค่าน้ำประปา ค่าโทรศัพท์ ค่าบริการอินเทอร์เน็ต	ค่าสาธารณูปโภค , ค่าไฟฟ้า , ค่าน้ำประปา , ค่าโทรศัพท์ , ค่าบริการอินเทอร์เน็ต ระหว่างเดือน ตุลาคม 2559 - เดือนกันยายน2560	50,000	50,000	50,000	50,000	50,000	เพื่อเป็นค่าใช้จ่ายด้านสาธารณูปโภค ประกอบด้วย ค่าไฟฟ้า ค่าน้ำประปา ค่าโทรศัพท์ ค่าบริการอินเทอร์เน็ต	ด้านสาธารณูปโภค ประกอบด้วย ค่าไฟฟ้า ค่าน้ำประปา ค่าโทรศัพท์ ค่าบริการอินเทอร์เน็ต ในศูนย์พัฒนาเด็กเล็กตำบลน้ำจืดน้อย	สำนักปลัด

ก. ยุทธศาสตร์จังหวัดที่ 3 เป็นเมื่อนำอยู่ประชาชนมีคุณภาพชีวิตและมีความมั่นคงปลอดภัย อย่างยั่งยืน

ข. ยุทธศาสตร์การพัฒนาของ อปท. ในเขตจังหวัด ที่ 1 การท่องเที่ยวทางทะเลที่มีคุณภาพระดับโลก อย่างยั่งยืน

3. ยุทธศาสตร์การพัฒนาด้านการศึกษา ศาสนาและวัฒนธรรม จารีต ประเพณีและภูมิปัญญาท้องถิ่น - ส่งเสริมคุณภาพและมาตรฐานด้านการศึกษา สร้างสังคมแห่งการเรียนรู้ตลอดชีวิต

แบบ ผ.02

3.1 แผนงานการศึกษา

ที่	โครงการ/กิจกรรม	วัตถุประสงค์	เป้าหมาย (ผลผลิตโครงการ)	งบประมาณ					ตัวชี้วัด (KPI)	ผลลัพธ์ที่คาดว่าจะได้รับ	หน่วยงานที่รับผิดชอบ
				2561 (บาท)	2562 (บาท)	2563 (บาท)	2564 (บาท)	2565 (บาท)			
10	สนับสนุนการจัดกิจกรรมวันเด็กแห่งชาติ	เพื่อให้เด็กได้ทำกิจกรรมร่วมกัน	จัดกิจกรรมวันเด็กแห่งชาติ, ส่งเสริมความรู้, จัดกิจกรรม นันทนาการ ของรางวัลแก่เด็กที่เข้าร่วมโครงการ	100,000	100,000	100,000	100,000	100,000	ผู้เข้าร่วมกิจกรรมวันเด็กแห่งชาติ	เด็กได้ทำกิจกรรมร่วมกัน	สำนักงานสถิติ
11	โครงการสนับสนุนค่าใช้จ่ายการบริหารสถานศึกษา	เพื่อเป็นค่าใช้จ่ายในการบริหารสถานศึกษา	สนับสนุนค่าใช้จ่ายต่าง ๆ ในสถานศึกษา	173,600	173,600	173,600	173,600	173,600	จำนวนกิจกรรมที่ทำ ความพึงพอใจของผู้เข้าร่วมกิจกรรม	บริหารจัดการสถานศึกษา ศูนย์พัฒนาเด็กเล็ก	สำนักงานสถิติ

รายละเอียดโครงการพัฒนา

แผนพัฒนาท้องถิ่น (พ.ศ.2561-2565)

สำหรับ องค์การปกครองส่วนท้องถิ่นดำเนินการ

องค์การบริหารส่วนตำบลน้ำจืดน้อย

แบบ ผ.02

ยุทธศาสตร์จังหวัดที่ 1 เป็นเมืองท่องเที่ยวเชิงสุขภาพชั้นนำ

ยุทธศาสตร์การพัฒนาของ อปท. ในเขตจังหวัดที่ 1 การท่องเที่ยวทางทะเลที่มีคุณภาพระดับโลกอย่างยั่งยืน

3. ยุทธศาสตร์การพัฒนาด้านการศึกษาและวัฒนธรรม จริตประเพณีและภูมิปัญญาท้องถิ่น - ส่งเสริมและพัฒนาการศึกษาให้ทันโลกก่อนวัยเรียน

3.2 แผนงานเฉพาะและชุมชน

ที่	โครงการ	วัตถุประสงค์	เป้าหมาย (ผลผลิตโครงการ)	งบประมาณ					ตัวชี้วัด (KPI)	ผลที่คาดว่าจะได้รับ	หน่วยงาน	
				2561 (บาท)	2562 (บาท)	2563 (บาท)	2564 (บาท)	2565 (บาท)				
1	ปรับปรุงศูนย์พัฒนาเด็กเล็กตำบลน้ำจืดน้อย	ปรับปรุง ซ่อมแซมศูนย์ พัฒนาเด็กเล็กที่ ตำบลตรฐาน	เพื่อปรับปรุงศูนย์ พัฒนาเด็กเล็กเมื่อ เกิดการชำรุดทรุด โทรม	500,000	500,000	500,000	500,000	500,000	500,000	ศูนย์พัฒนา เด็กเล็กที่ ซ่อมแซม	ศูนย์พัฒนาเด็ก เล็กที่มีมาตรฐาน	กองช่าง
2	ก่อสร้างรั้วศูนย์พัฒนาเด็กเล็กตำบลน้ำจืดน้อย	ก่อสร้างศูนย์ พัฒนาเด็กเล็กที่ ตำบลตรฐาน	ก่อสร้างรั้วรอบ อาคารศูนย์พัฒนา เด็กเล็ก	350,000	350,000	350,000	350,000	350,000	350,000	รั้วศูนย์ พัฒนาเด็ก เล็กที่ ก่อสร้างได้	เด็กเล็กได้รับความ ปลอดภัย, ป้องกัน ทรัพย์สินสูญหาย	กองช่าง
3	ปรับปรุงภูมิทัศน์ รักษาสิ่งแวดล้อม ศูนย์พัฒนาเด็กเล็กตำบลน้ำจืดน้อย	ปรับปรุงภูมิทัศน์ ศูนย์พัฒนาเด็ก เล็ก ให้มีความร่ม รื่น สะอาด สวยงาม มี เอกลักษณ์	ปรับปรุงภูมิทัศน์ บริเวณศูนย์พัฒนา เด็กเล็ก สร้าง บรรยากาศในการ เรียนให้เด็กมีส่วน ร่วมในการรดน้ำ ต้นไม้	500,000	500,000	500,000	500,000	500,000	500,000	ภูมิทัศน์ ศูนย์พัฒนา เด็กเล็ก	ศูนย์พัฒนาที่มีสะอาด ร่มรื่น	กองช่าง

ยุทธศาสตร์จังหวัดที่ 1 เป็นเมืองท่องเที่ยวเชิงสุขภาพชั้นนำ

ยุทธศาสตร์การพัฒนาของ อปท. ในเขตจังหวัดที่ 1 การท่องเที่ยวทางทะเลที่มีคุณภาพระดับโลกอย่างยั่งยืน

3. ยุทธศาสตร์การพัฒนาการศึกษา สถานะวัฒนธรรม จารีตประเพณีและภูมิปัญญาท้องถิ่น - ส่งเสริมและพัฒนาการศึกษาให้แก่เด็กก่อนวัยเรียน

3.2 แผนงานเฉพาะและชุมชน

ที่	โครงการ	วัตถุประสงค์	เป้าหมาย (ผลผลิตโครงการ)	งบประมาณ					ตัวชี้วัด (KPI)	ผลที่คาดว่าจะได้รับ	หน่วยงาน
				2561 (บาท)	2562 (บาท)	2563 (บาท)	2564 (บาท)	2565 (บาท)			
4	ก่อสร้างป้ายศูนย์พัฒนาเด็กเล็ก อบต.น้ำจืดน้อย	ปรับปรุงภูมิทัศน์ ศูนย์พัฒนาเด็กเล็ก ให้มีความร่มรื่น สะอาด สวยงาม มีเอกลักษณ์	ปรับปรุงภูมิทัศน์ บริเวณศูนย์พัฒนาเด็กเล็ก สร้างบรรยากาศในการเรียนให้เด็กมีส่วนร่วมในการรดน้ำ			100,000	100,000	100,000	ภูมิทัศน์ ศูนย์พัฒนาเด็กเล็ก	ศูนย์พัฒนาเด็กเล็ก มีภูมิทัศน์ที่สะอาด ร่มรื่น	กองช่าง
5	ก่อสร้างห้องน้ำศูนย์พัฒนาเด็กเล็กตำบลน้ำจืดน้อย	ก่อสร้างห้องน้ำ ศูนย์พัฒนาเด็กเล็ก สำหรับผู้ปกครองนักเรียน	ก่อสร้างห้องน้ำ ศูนย์พัฒนาเด็กเล็ก สำหรับผู้ปกครอง และประชาชนผู้มาใช้บริการ	200,000	200,000	200,000	200,000	ห้องน้ำที่ก่อสร้างได้	ผู้ปกครองที่มาใช้บริการได้ใช้บริการห้องน้ำ	กองช่าง	

รายละเอียดโครงการพัฒนา

แบบ ผ.02

แผนพัฒนาท้องถิ่น (พ.ศ.2561-2565)

สำหรับ องค์การปกครองส่วนท้องถิ่นดำเนินการ

องค์การบริหารส่วนตำบลน้ำจืดน้อย

- ก. ยุทธศาสตร์จังหวัดที่ 3 เป็นเมื่อนำอยู่ประชาชนมีคุณภาพชีวิตและมีความมั่นคงปลอดภัย อย่างยั่งยืน
- ข. ยุทธศาสตร์การพัฒนาของ อบท. ในเขตจังหวัด ที่ 1 การท่องเที่ยวทางทะเลที่มีคุณค่าระดับโลก อย่างยั่งยืน
3. ยุทธศาสตร์การพัฒนาด้านการศึกษา ศาสนาและวัฒนธรรม จารีต ประเพณีและภูมิปัญญาท้องถิ่น -ส่งเสริม สนับสนุนการอนุรักษ์ภูมิปัญญาท้องถิ่น
- 3.3 แผนงานสร้างความเข้มแข็งของชุมชน

ที่	โครงการ/กิจกรรม	วัตถุประสงค์	เป้าหมาย (ผลผลิตโครงการ)	งบประมาณ					ตัวชี้วัด (KPI)	ผลลัพธ์ที่คาดว่าจะได้รับ	หน่วยงานที่รับผิดชอบ
				2561 (บาท)	2562 (บาท)	2563 (บาท)	2564 (บาท)	2565 (บาท)			
1	โครงการขับเคลื่อนการพัฒนาตามแนวปรัชญาเศรษฐกิจพอเพียง	เพื่อส่งเสริมแนวทางการเศรษฐกิจพอเพียงให้อยู่คู่ประชาชน	อบรมให้ความรู้แก่ประชาชนในการเดินตามปรัชญาเศรษฐกิจพอเพียง	20,000	20,000	20,000	20,000	20,000	การนำปรัชญา มาเป็นแนวทางปฏิบัติและสามารถนำไปใช้ได้	ประชาชนในพื้นที่ได้รับการดำเนินชีวิตตามแนวพระราชดำริ	สำนักปลัด

รายละเอียดโครงการพัฒนา

แผนพัฒนาท้องถิ่น (พ.ศ.2561-2565)

สำหรับ องค์การปกครองส่วนท้องถิ่นดำเนินการ

องค์การบริหารส่วนตำบลน้ำจืดน้อย

แบบ ผ.02

ก. ยุทธศาสตร์จังหวัดที่ 3 เป็นเมืองน่าอยู่ประชาชนมีคุณภาพชีวิตและมีความมั่นคงปลอดภัย อย่างยั่งยืน

ข. ยุทธศาสตร์การพัฒนาของ อปท. ในเขตจังหวัด ที่ 1 การท่องเที่ยวทางทะเลที่มัลติคาร์ระดับโลก อย่างยั่งยืน

3. ยุทธศาสตร์การพัฒนาด้านการศึกษา ศาสนาและวัฒนธรรม จารีต ประเพณีและภูมิปัญญาท้องถิ่น -ส่งเสริม สนับสนุนการอนุรักษ์ภูมิปัญญาท้องถิ่น

3.4 แผนงานการศาสนาวัฒนธรรมและนันทนาการ

ที่	โครงการ/กิจกรรม	วัตถุประสงค์	เป้าหมาย (ผลผลิตโครงการ)	งบประมาณ					ตัวชี้วัด (KPI)	ผลลัพธ์ที่คาดว่าจะได้รับ	หน่วยงานที่รับผิดชอบ
				2561 (บาท)	2562 (บาท)	2563 (บาท)	2564 (บาท)	2565 (บาท)			
1	จัดงานประเพณีลอยกระทง	เพื่อสืบทอดงานประเพณีวัฒนธรรมของท้องถิ่น	จัดงานประเพณีลอยกระทง, จัดประกวดกระทงสวยงาม	100,000	100,000	100,000	100,000	100,000	กิจกรรมลอยกระทง	ประเพณีวัฒนธรรมท้องถิ่น ดำรงอยู่สืบไป	สำนักปลัด
2	จัดงานวันสงกรานต์งานผู้สูงอายุ	เพื่อสืบทอดงานประเพณีวัฒนธรรมของท้องถิ่น	จัดกิจกรรมวันสงกรานต์ตั้งงานผู้สูงอายุ, ให้ความรู้, กิจกรรมรดน้ำดำหัว	260,000	260,000	260,000	260,000	260,000	ผู้เข้าร่วมงานวันสงกรานต์	ประเพณีวัฒนธรรมท้องถิ่น ดำรงอยู่สืบไป	สำนักปลัด
3	จัดงานประเพณีทำบุญตักบาตรวันขึ้นปีใหม่	เพื่อสืบทอดงานประเพณีวัฒนธรรมของท้องถิ่น	จัดกิจกรรมตักบาตรวันขึ้นปีใหม่	100,000	100,000	100,000	100,000	100,000	จำนวนผู้เข้าร่วมกิจกรรม	ประเพณีวัฒนธรรมท้องถิ่น ดำรงอยู่สืบไป	สำนักปลัด

- ก. ยุทธศาสตร์จังหวัดที่ 3 เป็นเมืองน่าอยู่ประชาชนมีคุณภาพชีวิตและมีความมั่นคงปลอดภัย อย่างยั่งยืน
- ข. ยุทธศาสตร์การพัฒนาของ อปท. ในเขตจังหวัด ที่ 1 การท่องเที่ยวทางทะเลที่มูลค่าระดับโลก อย่างยั่งยืน
3. ยุทธศาสตร์การพัฒนาตามการศึกษา ศาสนาและวัฒนธรรม จารีต ประเพณีและภูมิปัญญาท้องถิ่น -ส่งเสริม สนับสนุนการอนุรักษ์ภูมิปัญญาท้องถิ่น

3.4 แผนงานการศาสนาวัฒนธรรมและนันทนาการ

ที่	โครงการ/กิจกรรม	วัตถุประสงค์	เป้าหมาย (ผลผลิตโครงการ)	งบประมาณ					ตัวชี้วัด (KPI)	ผลลัพธ์ที่คาดว่าจะได้รับ	หน่วยงานที่รับผิดชอบ
				2561 (บาท)	2562 (บาท)	2563 (บาท)	2564 (บาท)	2565 (บาท)			
4	งานพิธีการทางศาสนา	เพื่อสืบทอดงาน ประเพณี วัฒนธรรมของท้องถิ่น	จัดกิจกรรมสำคัญทางศาสนา	30,000	30,000	30,000	30,000	30,000	ผู้เข้าร่วมงานทางศาสนา	ประเพณี วัฒนธรรมท้องถิ่น ดำรงอยู่สืบไป	สำนักงานปลัด
5	การจัดงานรัฐพิธี	เพื่อสืบทอดงาน ประเพณี วัฒนธรรมของท้องถิ่น	พนักงานเข้า ร่วมงานรัฐพิธี ต่าง ๆ เช่น วันปิยมหาราช, วันแม่	30,000	30,000	30,000	30,000	30,000	ผู้เข้าร่วมงานรัฐพิธี	ประเพณี วัฒนธรรมท้องถิ่น ดำรงอยู่สืบไป	สำนักงานปลัด
6	ร่วมงานประเพณีขึ้นถ้ำพระเขยวงค์	เพื่อสืบทอดงาน ประเพณี วัฒนธรรมของท้องถิ่น	เข้าร่วมกิจกรรม สังฆทานแก่พ่อของดี ประจำตำบล/จัดร้าน	30,000	30,000	30,000	30,000	30,000	ผู้เข้าร่วมโครงการ	ประเพณี วัฒนธรรมท้องถิ่น ดำรงอยู่สืบไป	สำนักงานปลัด
7	จัดกิจกรรมแม่เทียนพรรษา	เพื่อสืบทอดงาน ประเพณี วัฒนธรรมของท้องถิ่น	จัดกิจกรรมแม่เทียนพรรษา ณ วัดตรอกปากเรือ หมู่ที่ 4 ต.น้ำจืดน้อย	30,000	30,000	30,000	30,000	30,000	ผู้เข้าร่วมโครงการ	ประเพณี วัฒนธรรมท้องถิ่น ดำรงอยู่สืบไป	สำนักงานปลัด

- ก. ยุทธศาสตร์จังหวัดที่ 3 เป็นเมืองน่าอยู่ประชาชนมีคุณภาพชีวิตและมีความมั่นคงปลอดภัย อย่างยั่งยืน
- ข. ยุทธศาสตร์การพัฒนาของ อปท. ในเขตจังหวัด ที่ 1 การท่องเที่ยวทางทะเลที่มรดกโลก อย่างยั่งยืน
- 3. ยุทธศาสตร์การพัฒนาด้านการศึกษา ศาสนาและวัฒนธรรม จารีต ประเพณีและภูมิปัญญาท้องถิ่น -ส่งเสริม สนับสนุนการอนุรักษ์ภูมิปัญญาท้องถิ่น
- 3.4 แผนงานการศาสนาวัฒนธรรมและนันทนาการ

ที่	โครงการ/กิจกรรม	วัตถุประสงค์	เป้าหมาย (ผลผลิตโครงการ)	งบประมาณ						ตัวชี้วัด (KPI)	ผลลัพธ์ที่คาดว่าจะได้รับ	หน่วยงานที่รับผิดชอบ
				2561 (บาท)	2562 (บาท)	2563 (บาท)	2564 (บาท)	2565 (บาท)				
8	โครงการสืบสานวัฒนธรรม	เพื่อสืบทอดงาน ประเพณี วัฒนธรรมของท้องถิ่น	จัดกิจกรรมเพื่อ สืบทอดงาน ประเพณีของ ท้องถิ่น	100,000	100,000	100,000	100,000	100,000	100,000	ผู้เข้าร่วม โครงการ	ประเพณี วัฒนธรรมท้องถิ่น อยู่สืบไป	สำนักปศุสัตว์
9	โครงการส่งเสริมและอนุรักษ์วัฒนธรรม	เพื่อสืบทอดงาน ประเพณี วัฒนธรรมของ ท้องถิ่น	จัดโครงการ ส่งเสริมและ อนุรักษ์วัฒนธรรม	100,000	100,000	100,000	100,000	100,000	100,000	ผู้เข้าร่วม โครงการ	ประเพณี วัฒนธรรมท้องถิ่น อยู่สืบไป	สำนักปศุสัตว์
	- การตกแต่งเรือเทพพนม											
10	จัดตั้งเครื่องดนตรีสากล, คนตรีไทย, กลอง ยาวของ อบต.แม่แจ่มและเครื่องแต่งกาย ฯลฯ	เพื่อใช้ในงาน กิจกรรมต่าง ๆ ของ อบต.แม่แจ่มบ้าน	จัดซื้อเครื่องดนตรีสากล,เครื่องดนตรีไทย สนับสนุนกลุ่ม คนตรีไทยประจำ	300,000	300,000	300,000	30,000	30,000	30,000	เครื่องดนตรี สากล,คนตรี ไทย	วัฒนธรรมท้องถิ่น อยู่สืบไป	สำนักปศุสัตว์
11	จัดตั้งศูนย์การเรียนรู้ชุมชน	เพื่อเป็นศูนย์รวม ในการสืบสาน ภูมิปัญญาท้องถิ่น	จัดตั้งศูนย์การเรียนรู้ชุมชน รวบรวมของดี ประจำตำบลและ	300,000	300,000	300,000	30,000	30,000	30,000	ศูนย์การเรียนรู้	ภูมิปัญญาท้องถิ่น สามารถคงอยู่สืบไป	สำนักปศุสัตว์
12	อุดหนุนงานอาบน้ำแร่ แม่เมืองระนอง	เพื่อสืบทอดงาน ประเพณี วัฒนธรรมของ ท้องถิ่น	อุดหนุนงบตาม โครงการอาบน้ำแร่ และระนอง	30,000	30,000	30,000	30,000	30,000	30,000	อุดหนุนเงิน	ประเพณี วัฒนธรรมท้องถิ่น อยู่สืบไป	สำนักปศุสัตว์

รายละเอียดโครงการพัฒนา

แผนพัฒนาท้องถิ่น (พ.ศ.2561-2565)

สำหรับ องค์การบริหารส่วนตำบลน้ำจืดน้อย

องค์การบริหารส่วนตำบลน้ำจืดน้อย

แบบ ผ.02

- ก. ยุทธศาสตร์จังหวัดที่ 3 เป็นเมืองน่าอยู่ประชาชนมีคุณภาพชีวิตและมีความมั่นคงปลอดภัย อย่างยั่งยืน
 ข. ยุทธศาสตร์การพัฒนาของ อปท. ในเขตจังหวัด ที่ 1 การท่องเที่ยวทางทะเลที่มีคุณค่าระดับโลก อย่างยั่งยืน
 4. ยุทธศาสตร์การพัฒนาด้านเศรษฐกิจ -สนับสนุนส่งเสริมอาชีพ การลงทุนและการเพิ่มรายได้ให้แก่ประชาชน

4.1 แผนงานสร้างความเข้มแข็งของชุมชน

ที่	โครงการ/กิจกรรม	วัตถุประสงค์	เป้าหมาย (ผลผลิตโครงการ)	งบประมาณ					ตัวชี้วัด (KPI)	ผลลัพธ์ที่คาดว่าจะได้รับ	หน่วยงานที่รับผิดชอบ	
				2561 (บาท)	2562 (บาท)	2563 (บาท)	2564 (บาท)	2565 (บาท)				
1	สนับสนุนเงินทุนให้กับกลุ่มอาชีพต่าง ๆ - กลุ่มปลูกผักปลอดสารพิษ หมู่ที่ 1-6 - กลุ่มไม้กวาดดอกอ้อ หมู่ที่ 1-6 - กลุ่มผ้าบาติก หมู่ที่ 1-6 - กลุ่มชาวนา หมู่ที่ 1-6 - กลุ่มทำน้ำตาล หมู่ที่ 1-6 - กลุ่มตัดเย็บเสื้อผ้า หมู่ที่ 1-6 - กลุ่มธนาคารมูลฝอย หมู่ที่ 1-6 - กลุ่มคอกไก่ประดิม หมู่ที่ 1-6 - กลุ่มเลี้ยงโคเนื้อ หมู่ที่ 1-6 - กลุ่มทำสวน หมู่ที่ 1-6 - กลุ่มวิสาหกิจชุมชนปรับปรุงสวนยาง ค. น้ำจืดน้อย	เพื่อให้ประชาชน ในตำบลมีรายได้ มากขึ้น	เพื่อสนับสนุน เงินทุนให้แก่กลุ่ม อาชีพที่ได้รับการ จัดทะเบียนอย่าง ถูกต้อง ในตำบล น้ำจืดน้อย	600,000	600,000	600,000	600,000	600,000	600,000	กลุ่มอาชีพที่ เข้มแข็งใน ตำบล	ประชาชนในตำบล มีรายได้เพิ่มขึ้น	สำนักงานที่ รับผิดชอบ

- ก. ยุทธศาสตร์จังหวัดที่ 3 เป็นเมืองน่าอยู่ประชาชนมีคุณภาพชีวิตและมีความมั่นคงปลอดภัย อย่างยั่งยืน
- ข. ยุทธศาสตร์การพัฒนาของ อปท. ในเขตจังหวัด ที่ 1 การท่องเที่ยวทางทะเลที่มีคุณค่าระดับโลก อย่างยั่งยืน
4. ยุทธศาสตร์การพัฒนาด้านเศรษฐกิจ - สนับสนุนส่งเสริมอาชีพ การลงทุนและการเพิ่มรายได้ให้แก่ประชาชน

4.1 แผนงานสร้างเสริมเข้มแข็งของชุมชน

ที่	โครงการ/กิจกรรม	วัตถุประสงค์	เป้าหมาย (ผลผลิตโครงการ)	งบประมาณ					ตัวชี้วัด (KPI)	ผลลัพธ์ที่คาดว่าจะได้รับ	หน่วยงานที่รับผิดชอบ
				2561 (บาท)	2562 (บาท)	2563 (บาท)	2564 (บาท)	2565 (บาท)			
2	ส่งเสริมอาชีพจัดฝึกอบรมจัดดอกไม้และผัก ผู้ประดับงานพิธี	เพื่อเป็นการส่งเสริมอาชีพ และพัฒนาฝีมือ ให้แก่ประชาชน ในตำบล	จัดฝึกอบรมจัดดอกไม้และการผูกผ้าประดับงานพิธี, สนับสนุนอุปกรณ์ เครื่องมือในการฝึกอบรมให้	30,000	30,000	30,000	30,000	30,000	ประชาชนที่เข้าร่วมโครงการ	ส่งเสริมอาชีพสร้างรายได้ให้แก่ประชาชน	สำนักปลัด
3	โครงการรณรงค์คนไทยเพื่อสุขภาพ (การแพทย์ทางเลือก)	ส่งเสริมอาชีพ ให้แก่ประชาชน	จัดฝึกอบรมการ นวดแผนไทย, สนับสนุนอุปกรณ์ เครื่องมือในการฝึกอบรมให้	20,000	20,000	20,000	20,000	20,000	ประชาชนที่เข้าร่วมโครงการ	ส่งเสริมอาชีพสร้างรายได้ให้แก่ประชาชน	สำนักปลัด
4	จัดฝึกอบรมการรณอมอาหารให้แก่ ประชาชนในตำบล	เพื่อให้สามารถแปร รูปผลผลิตราคา ถูกได้	ผู้เข้าร่วมฝึกอบรม	50,000	50,000	50,000	50,000	50,000	ผู้เข้ารับการ ฝึกอบรม	เพิ่มมูลค่าทางผลิต ของสินค้า	สำนักปลัด
5	จัดฝึกอบรมการกรีดยาง ขยายพันธุ์ยางพารา	เพื่อให้ประชาชน สร้างอาชีพให้แก่ ตนเอง	จัดฝึกอบรมการ กรีดยาง การ ขยายพันธุ์ยาง เพื่อให้ประชาชนมี อาชีพเสริม	90,000	90,000	90,000	90,000	90,000	ผู้เข้ารับการ ฝึกอบรม	ประชาชนสามารถ ประกอบอาชีพได้ ด้วยตนเอง	สำนักปลัด

ก. ยุทธศาสตร์จังหวัดที่ 3 เป็นเมืองน่าอยู่ประชาชนมีคุณภาพชีวิตและมีความมั่นคงปลอดภัย อย่างยั่งยืน

ข. ยุทธศาสตร์การพัฒนาของ อปท. ในเขตจังหวัด ที่ 1 การท่องเที่ยวทางทะเลที่มีคุณภาพระดับโลก อย่างยั่งยืน

4. ยุทธศาสตร์การพัฒนาด้านเศรษฐกิจ -สนับสนุนส่งเสริมอาชีพ การลงทุนและการเพิ่มรายได้ให้แก่ประชาชน

4.1 แผนงานสร้างความเข้มแข็งของชุมชน

ที่	โครงการ/กิจกรรม	วัตถุประสงค์	เป้าหมาย (ผลผลิตโครงการ)	งบประมาณ					ตัวชี้วัด (KPI)	ผลลัพธ์ที่คาดว่าจะได้รับ	หน่วยงานที่รับผิดชอบ
				2561 (บาท)	2562 (บาท)	2563 (บาท)	2564 (บาท)	2565 (บาท)			
6	จัดฝึกอบรมอาชีพการทำปลา	เพื่อให้ประชาชนมีความรู้ในการสร้างอาชีพเพิ่มรายได้	จัดฝึกอบรมอาชีพการทำปลาให้แก่ประชาชนผู้สนใจสร้างอาชีพเสริม	30,000	30,000	30,000	30,000	30,000	ผู้เข้ารับการฝึกอบรม	ประชาชนสามารถประกอบอาชีพได้ด้วยตนเอง	สำนักปลัด
7	ส่งเสริมและให้ความรู้การปลูกพืชผักสวนครัวและสมุนไพร	เพื่อให้ประชาชนสามารถพึ่งตนเองได้	ส่งเสริมความรู้การปลูกพืชผักสวนครัวโดยการจัดฝึกอบรมให้แก่ผู้มีความสนใจ	50,000	50,000	50,000	50,000	50,000	ผู้เข้ารับการฝึกอบรม	ประชาชนมีสวนของตนเองได้มากขึ้น	สำนักปลัด
8	ส่งเสริมการผลิตปุ๋ยน้ำ ปุ๋ยหมักชีวภาพ หมู่ที่ 1-6	เสียค่าใช้จ่ายน้อย	ส่งเสริมความรู้การผลิตปุ๋ยน้ำ ปุ๋ยหมักชีวภาพโดยการจัดฝึกอบรมให้แก่ผู้มีความสนใจ	50,000	50,000	50,000	50,000	50,000	ผู้เข้ารับการฝึกอบรม	ประชาชนมีอาชีพและมีรายได้เพิ่มขึ้น	สำนักปลัด

ก. ยุทธศาสตร์จังหวัดที่ 3 เป็นเมืองน่าอยู่ประชาชนมีคุณภาพชีวิตและมีความมั่นคงปลอดภัย อย่างยั่งยืน
 ข. ยุทธศาสตร์การพัฒนาของ อปท. ในเขตจังหวัด ที่ 1 การท่องเที่ยวทางทะเลที่มีคุณค่าระดับโลก อย่างยั่งยืน
 4. ยุทธศาสตร์การพัฒนาด้านเศรษฐกิจ -สนับสนุนส่งเสริมอาชีพ การลงทุนและการเพิ่มรายได้ให้แก่ประชาชน

4.1 แผนงานสร้างความเข้มแข็งของชุมชน

ที่	โครงการ/กิจกรรม	วัตถุประสงค์	เป้าหมาย (ผลผลิตโครงการ)	งบประมาณ					ตัวชี้วัด (KPI)	ผลลัพธ์ที่คาดว่าจะได้รับ	หน่วยงานที่รับผิดชอบ
				2561 (บาท)	2562 (บาท)	2563 (บาท)	2564 (บาท)	2565 (บาท)			
9	ส่งเสริมการเรียนรู้ตามปรัชญาเศรษฐกิจพอเพียง	ประชาชนได้รับความรู้เรื่องเศรษฐกิจพอเพียง	ฝึกอบรมให้ความรู้ด้านเศรษฐกิจพอเพียง	50,000	50,000	50,000	50,000	50,000	ผู้เข้าร่วมการฝึกอบรม	ประชาชนได้รับความรู้ตามปรัชญาเศรษฐกิจพอเพียง	สำนักงานปลัด
10	ส่งเสริมเงินทุนกลุ่มเลี้ยงสัตว์ หมู่ที่ 1-6	เพื่อให้ประชาชนมีอาชีพและเพิ่มรายได้	เพื่อสนับสนุนเงินทุนให้แก่กลุ่มอาชีพที่ได้รับการจดทะเบียนอย่างถูกต้อง ในตำบลน้ำจืดน้อย	50,000	50,000	50,000	50,000	50,000	กลุ่มเลี้ยงสัตว์ ในตำบล	ประชาชนมีอาชีพและมีรายได้เพิ่มขึ้น	สำนักงานปลัด
11	ส่งเสริมหมู่บ้านเศรษฐกิจชุมชนพึ่งตนเอง	เพื่อให้ประชาชนสามารถพึ่งพาตนเองได้	ส่งเสริมการทำตลาดชุมชน	50,000	50,000	50,000	50,000	50,000	คุณภาพของชุมชน	ประชาชนสามารถพึ่งพาตนเองได้	สำนักงานปลัด
12	โครงการจัดซื้อเครื่องครัว คูเลอร์น้ำร้อน เต็นท์ โต๊ะ เวทีการแสดง เครื่องเสียง ม.1-6 และ อปท.	เพื่อให้หมู่บ้านใช้ในการจัดกิจกรรม	จัดซื้อวัสดุงานครัว เต็นท์ เวทีการแสดง	100,000	100,000	100,000	100,000	100,000	อุปกรณ์ เต็นท์ โต๊ะ	หมู่บ้านมีอุปกรณ์ใช้ในการจัดกิจกรรม	สำนักงานปลัด

ก. ยุทธศาสตร์จังหวัดที่ 3 เป็นเมืองน่าอยู่ประชาชนมีคุณภาพชีวิตและมีความมั่นคงปลอดภัย อย่างยั่งยืน

ข. ยุทธศาสตร์การพัฒนาของ อปท. ในเขตจังหวัด ที่ 1 การท่องเที่ยวทางทะเลที่มีคุณภาพระดับโลก อย่างยั่งยืน

4. ยุทธศาสตร์การพัฒนาด้านเศรษฐกิจ -สนับสนุนส่งเสริมอาชีพ การลงทุนและการเพิ่มรายได้ให้แก่ประชาชน

4.1 แผนงานสร้างความเข้มแข็งของชุมชน

ที่	โครงการ/กิจกรรม	วัตถุประสงค์	เป้าหมาย (ผลผลิตโครงการ)	งบประมาณ					ตัวชี้วัด (KPI)	ผลลัพธ์ที่คาดว่าจะได้รับ	หน่วยงานที่รับผิดชอบ	
				2561 (บาท)	2562 (บาท)	2563 (บาท)	2564 (บาท)	2565 (บาท)				
13	จัดสร้างศูนย์สหกรณ์รับซื้อสินค้าในหมู่บ้าน หมู่ที่ 1-6	เพื่อให้เกษตรกรสามารถขายผลผลิตได้ราคาดี	ก่อสร้างศูนย์สหกรณ์รับซื้อสินค้าในหมู่บ้าน หมู่ที่ 1-6	-	1,000,000	1,000,000	1,000,000	1,000,000	1,000,000	ศูนย์สหกรณ์ประจำตำบล	เกษตรกรขายผลผลิตได้ราคาแพง	สำนักงานที่รับผิดชอบ
14	อุดหนุนและส่งเสริม ปรับปรุงประสิทธิภาพ การให้บริการทำงานของศูนย์ถ่ายทอดเทคโนโลยีทางการเกษตรตำบลน้ำจืดน้อย	เพื่อให้เป็นแหล่งเรียนรู้ทางการเกษตรของประชาชนในตำบล	ส่งเสริมการดำเนินงานศูนย์ถ่ายทอดเทคโนโลยีทางการเกษตรตำบลน้ำจืดน้อย	30,000	30,000	30,000	30,000	30,000	30,000	การดำเนินงานศูนย์ถ่ายทอดเทคโนโลยีทางการเกษตร	ประชาชนได้รับความรู้จากศูนย์ การเกษตรเพิ่มขึ้น	สำนักงานที่รับผิดชอบ
15	โครงการสร้างอาชีพเพื่อชุมชน 108 อาชีพ	เพื่อถ่ายทอดองค์ความรู้ด้านวิชาชีพให้แก่ชุมชนและกลุ่ม	จัดฝึกอบรมอาชีพให้แก่ประชาชน	-	50,000	50,000	50,000	50,000	50,000	ผู้เข้าร่วมโครงการ	ประชาชนได้รับความรู้ทางด้านวิชาชีพและเพิ่มรายได้	สำนักงานที่รับผิดชอบ
16	จัดสร้างตลาดกลางของตำบล	เพื่อให้เกษตรกรสามารถขายผลผลิตได้ราคาดี	จัดสร้างตลาดกลางทางการเกษตรประจำตำบลน้ำจืดน้อย	-	-	700,000	700,000	700,000	700,000	ตลาดกลางในชุมชน	เกษตรกรขายผลผลิตได้ราคาแพง	สำนักงานที่รับผิดชอบ

ก. ยุทธศาสตร์จังหวัดที่ 3 เป็นเมืองน่าอยู่ประชาชนมีคุณภาพชีวิตและมีความมั่นคงปลอดภัย อย่างยั่งยืน

ข. ยุทธศาสตร์การพัฒนาของ อปท. ในเขตจังหวัด ที่ 1 การท่องเที่ยวทางทะเลที่มีคุณภาพระดับโลก อย่างยั่งยืน

4. ยุทธศาสตร์การพัฒนาตามเศรษฐกิจ - สนับสนุนส่งเสริมอาชีพ การลงทุนและการเพิ่มรายได้ให้แก่ประชาชน, พัฒนาและส่งเสริมการท่องเที่ยวเชิงอนุรักษ์และเชิงธรรมชาติ

4.1 แผนงานสร้างความเข้มแข็งของชุมชน

ที่	โครงการ/กิจกรรม	วัตถุประสงค์	เป้าหมาย (ผลผลิตโครงการ)	งบประมาณ					ตัวชี้วัด (KPI)	ผลลัพธ์ที่คาดว่าจะได้รับ	หน่วยงานที่รับผิดชอบ
				2561 (บาท)	2562 (บาท)	2563 (บาท)	2564 (บาท)	2565 (บาท)			
17	ก่อสร้างอาคารร้านค้าชุมชนส่งเสริมผลิตภัณฑ์ชุมชน (OTOP)	เพื่อลดรายจ่ายในครัวเรือนของประชาชน	ส่งเสริมผลิตภัณฑ์ชุมชน (OTOP) พัฒนาผลิตภัณฑ์ให้สามารถวางจำหน่ายได้	-	40,000	40,000	40,000	40,000	สินค้า OTO มีคุณภาพ สามารถออกสู่ตลาดได้	ประชาชนพึ่งพาตนเองได้	สำนักงานปลัด
18	โครงการลดต้นทุนการผลิตโดยใช้ปุ๋ยผลิตเอง	ให้ความรู้เรื่องปุ๋ยแก่เกษตรกร	อบรมให้ความรู้แก่ประชาชนในการทำปุ๋ยหมักใช้เองในสวน	10,000	10,000	10,000	10,000	10,000	ผลิตปุ๋ยใช้เองได้	เกษตรกรมีความรู้สามารถผลิตต้นทุนการผลิต	สำนักงานปลัด
19	ส่งเสริมการป้องกันกำจัดและแก้ไขปัญหาศัตรูพืช แก่เกษตรกร	ส่งเสริมความรู้ในการป้องกันกำจัดศัตรูพืชให้แก่ประชาชน	อบรมให้ความรู้แก่เกษตรกรในการป้องกันและกำจัดศัตรูพืช	20,000	20,000	20,000	20,000	20,000	สามารถลดศัตรูพืชได้	เกษตรกรมีความรู้สามารถนำไปใช้ในชุมชนได้	สำนักงานปลัด

รายละเอียดโครงการพัฒนา

แผนพัฒนาท้องถิ่น (พ.ศ.2561-2565)

สำหรับ องค์การปกครองส่วนท้องถิ่นดำเนินการ

องค์การบริหารส่วนตำบลน้ำจืดน้อย

แบบ ผ.02

- ก. ยุทธศาสตร์จังหวัดที่ 3 เป็นเมืองน่าอยู่ประชาชนมีคุณภาพชีวิตและมีความมั่นคงปลอดภัย อย่างยั่งยืน
- ข. ยุทธศาสตร์การพัฒนาของ อปท. ในเขตจังหวัด ที่ 1 การท่องเที่ยวทางทะเลที่มีคุณค่าระดับโลก อย่างยั่งยืน
5. ยุทธศาสตร์การพัฒนาด้านทรัพยากรธรรมชาติและสิ่งแวดล้อม -สร้างความตระหนัก จิตสำนึกในการอนุรักษ์ ฟื้นฟูและควบคุมการใช้ทรัพยากรธรรมชาติและสิ่งแวดล้อมอย่างคุ้มค่า

5.1 แผนงานบริหารทั่วไป

ที่	โครงการ/กิจกรรม	วัตถุประสงค์	เป้าหมาย (ผลผลิตโครงการ)	งบประมาณ					ตัวชี้วัด (KPI)	ผลลัพธ์ที่คาดว่าจะได้รับ	หน่วยงานที่รับผิดชอบ
				2561 (บาท)	2562 (บาท)	2563 (บาท)	2564 (บาท)	2565 (บาท)			
1	จัดซื้อรถบรรทุกขยะ	เพื่อสร้างความสะอาดเรียบร้อยในตำบล	จัดซื้อรถบรรทุกขยะ			4,000,000	4,000,000	4,000,000	จัดซื้อรถบรรทุกขยะ	ประชาชนในหมู่บ้านได้รับบริการเก็บขยะ	สำนักปลัด
2	จัดทำและพัฒนาศูนย์ท่องเที่ยว	เพื่อสนับสนุนและพัฒนาสถานที่ท่องเที่ยวของตำบล	สนับสนุนและพัฒนาศูนย์ท่องเที่ยวภายในตำบล			10,000,000	10,000,000	10,000,000	สถานที่ท่องเที่ยว	สถานที่ท่องเที่ยวในท้องถิ่นเป็นที่รู้จักโดยทั่วกัน	สำนักปลัด

รายละเอียดโครงการพัฒนา

แผนพัฒนาท้องถิ่น (พ.ศ.2561-2565)

สำหรับ องค์การปกครองส่วนท้องถิ่นดำเนินการ

องค์การบริหารส่วนตำบลน้ำจืดน้อย

แบบ ผ.02

ก. ยุทธศาสตร์จังหวัดที่ 3 เป็นเมืองน่าอยู่ประชาชนมีคุณภาพชีวิตและมีความมั่นคงปลอดภัย อย่างยั่งยืน

ข. ยุทธศาสตร์การพัฒนาของ อบต. ในเขตจังหวัด ที่ 1 การท่องเที่ยวทางทะเลที่มีคุณค่าระดับโลก อย่างยั่งยืน

5. ยุทธศาสตร์การพัฒนาด้านทรัพยากรธรรมชาติและสิ่งแวดล้อม -สร้างความตระหนัก จัดสำนึกในการอนุรักษ์ ฟื้นฟูและควบคุมการใช้ทรัพยากรธรรมชาติและสิ่งแวดล้อมอย่างคุ้มค่า

5.2 แผนงานเฉพาะชุมชน

ที่	โครงการ/กิจกรรม	วัตถุประสงค์	เป้าหมาย (ผลผลิตโครงการ)	งบประมาณ					ตัวชี้วัด (KPI)	ผลลัพธ์ที่คาดว่าจะได้รับ	หน่วยงานที่รับผิดชอบ
				2561 (บาท)	2562 (บาท)	2563 (บาท)	2564 (บาท)	2565 (บาท)			
1	ปรับปรุงภูมิทัศน์บริเวณที่ทำการ อบต.น้ำจืดน้อย	เพื่อสร้างทัศนียภาพที่สวยงาม	ปรับปรุงภูมิทัศน์ที่ทำการ อบต. ปลูกไม้ดอก ไม้ประดับ ตกแต่งสถานที่ให้ร่มรื่น	300,000	300,000	300,000	300,000	300,000	ปรับปรุงภูมิทัศน์ อบต. น้ำจืด	บริเวณ อบต. มีความสวยงาม	สำนักปลัด
2	ปรับปรุงภูมิทัศน์ริมถนนภายในตำบล	เพื่อสร้างทัศนียภาพที่สวยงาม	ปลูกต้นไม้เพื่อความร่มรื่นสวยงาม	30,000	30,000	30,000	30,000	30,000	ปรับปรุงภูมิทัศน์ ถนนใน อบต.	ถนนสายต่าง ๆ มี ความสวยงาม	สำนักปลัด
3	ปรับปรุงภูมิทัศน์บริเวณตามหาขยะ	เพื่อปรับปรุงทัศนียภาพให้เป็นไปตามระเบียบเรียบร้อย	ปลูกต้นไม้เพื่อความร่มรื่นสวยงาม	20,000	20,000	20,000	20,000	20,000	ปรับปรุงภูมิทัศน์ บริเวณตามหาขยะ	บริเวณตามหาขยะ มีภูมิทัศน์ที่สวยงาม	สำนักปลัด
4	บำรุงรักษาโรงเรียนตามหาขยะ	เพื่อให้การกำจัดขยะมีประสิทธิภาพ	เพื่อเป็นค่าซ่อมบำรุงโรงเรียนตามหาขยะ	50,000	50,000	50,000	50,000	50,000	บำรุงรักษาโรงเรียนตามหาขยะ	การกำจัดขยะ เป็นไปอย่างมีประสิทธิภาพ	สำนักปลัด

รายละเอียดโครงการพัฒนา

แผนพัฒนาท้องถิ่น (พ.ศ.2561-2565)

สำหรับ องค์การปกครองส่วนท้องถิ่นดำเนินการ

องค์การบริหารส่วนตำบลน้ำจืดน้อย

แบบ ผ.02

- ก. ยุทธศาสตร์จังหวัดที่ 3 เป็นเมืองน่าอยู่ประชาชนมีคุณภาพชีวิตและมีความมั่นคงปลอดภัย อย่างยั่งยืน
- ข. ยุทธศาสตร์การพัฒนาของ อปท. ในเขตจังหวัด ที่ 1 การท่องเที่ยวทางทะเลที่มีคุณภาพระดับโลก อย่างยั่งยืน
5. ยุทธศาสตร์การพัฒนาตำบลทรัพยากรธรรมชาติและสิ่งแวดล้อม -กำจัดขยะมูลฝอย สิ่งปฏิกูลอย่างบูรณาการ

5.3 แผนงานการเกษตร

ที่	โครงการ/กิจกรรม	วัตถุประสงค์	เป้าหมาย (ผลผลิตโครงการ)	งบประมาณ					ตัวชี้วัด (KPI)	ผลลัพธ์ที่คาดว่าจะได้รับ	หน่วยงานที่รับผิดชอบ
				2561 (บาท)	2562 (บาท)	2563 (บาท)	2564 (บาท)	2565 (บาท)			
1	จัดประกวดครัวเรือนที่จัดการมูลฝอยอย่างถูกวิธี (บ้านสวยเรือนงาม)	สร้างจิตสำนึกที่ดีให้แก่ประชาชน	จัดการกิจกรรมประกวดครัวเรือนที่จัดการมูลฝอยอย่างถูกวิธี	30,000	30,000	30,000	30,000	30,000	ผู้เข้าร่วมกิจกรรม	ประชาชนมีจิตสำนึกที่ดีในการกำจัดขยะ	สำนักงานปลัด
2	จัดซื้อถังขยะในการบริหารจัดการและกำจัดขยะในชุมชน	เพื่อให้ประชาชนมีถังขยะลดมลภาวะ	จัดซื้อถังขยะในการบริหารจัดการกำจัดขยะในชุมชน	70,000	50,000	20,000	20,000	20,000	ถังขยะประจำบ้าน	ประชาชนมีถังขยะอย่างพอเพียง	สำนักงานปลัด
3	รณรงค์และประชาสัมพันธ์ก่อสร้างจิตสำนึกในการอนุรักษ์ทรัพยากรธรรมชาติและสิ่งแวดล้อม	เพื่อให้ประชาชนมีจิตสำนึกในการอนุรักษ์ทรัพยากรธรรมชาติและสิ่งแวดล้อม	จัดกิจกรรมรณรงค์และประชาสัมพันธ์ก่อสร้างจิตสำนึกในการอนุรักษ์ทรัพยากรธรรมชาติและสิ่งแวดล้อม	10,000	10,000	10,000	10,000	10,000	ทรัพยากรธรรมชาติได้รับการอนุรักษ์	จิตสำนึกในการอนุรักษ์ทรัพยากรธรรมชาติและสิ่งแวดล้อม	สำนักงานปลัด

ก. ยุทธศาสตร์จังหวัดที่ 3 เป็นเมืองน่าอยู่ประชาชนมีคุณภาพชีวิตและมีความสุขอย่างยั่งยืน

ข. ยุทธศาสตร์การพัฒนาของ อปท. ในเขตจังหวัด ที่ 1 การท่องเที่ยวทางทะเลที่มีคุณค่าระดับโลก อย่างยั่งยืน

5. ยุทธศาสตร์การพัฒนาด้านทรัพยากรธรรมชาติและสิ่งแวดล้อม -สร้างความตระหนัก จัดสำนึก ในการอนุรักษ์ฯ พื้นฟูและควบคุมการใช้ทรัพยากรธรรมชาติและสิ่งแวดล้อมอย่างยั่งยืน

5.3 แผนงานภาคีเครือข่าย

ที่	โครงการ/กิจกรรม	วัตถุประสงค์	(ผลผลิตโครงการ)	งบประมาณ					ตัวชี้วัด (KPI)	ผลลัพธ์ที่คาดว่าจะได้รับ	หน่วยงานที่รับผิดชอบ
				2561 (บาท)	2562 (บาท)	2563 (บาท)	2564 (บาท)	2565 (บาท)			
1	ปลูกไม้ยืนต้น, ไม้ประดับในพื้นที่สาธารณะ	สร้างความร่มรื่นและพื้นที่ฟูสภาพแวดล้อม	จัดกิจกรรมปลูกต้นไม้, ไม้ประดับในพื้นที่สาธารณะ	50,000	50,000	50,000	50,000	50,000	ผู้เข้าร่วมกิจกรรม	มีจำนวนร่มรื่นและพื้นที่ฟูสภาพแวดล้อม	สำนักปลัด
2	โครงการปลูกหญ้าแฝกอันเนื่องมาจากพระราชดำริ	เพื่ออนุรักษ์และฟื้นฟูพื้นที่ที่เสื่อมโทรม	จัดกิจกรรมปลูกหญ้าแฝกในพื้นที่สาธารณะ	50,000	50,000	50,000	50,000	50,000	ผู้เข้าร่วมกิจกรรม	พื้นที่ได้รับการฟื้นฟูและสามารถกักเก็บน้ำได้ดี	สำนักปลัด
3	ปลูกป่าฟื้นฟูธรรมชาติ	สร้างจิตสำนึกที่ดีให้แก่ประชาชน	จัดกิจกรรมปลูกต้นไม้เพื่ออนุรักษ์และฟื้นฟูธรรมชาติ	30,000	30,000	30,000	30,000	30,000	ผู้เข้าร่วมกิจกรรม	ประชาชนมีจิตสำนึกที่ดีในการช่วยกันรักษาสิ่งแวดล้อม	สำนักปลัด
4	โครงการก่อสร้าง บำรุงรักษาสวนเฉลิมพระเกียรติ ฯ	เพื่อเป็นการเฉลิมพระเกียรติ ฯ และประชาชนมีสถานที่พักผ่อนหย่อนใจ	สวนสาธารณะ จำนวน 1 แห่ง	500,000	500,000	500,000	500,000	500,000	สวนสาธารณะที่ก่อสร้างได้	ประชาชนมีสถานที่พักผ่อนหย่อนใจ	สำนักปลัด

ก. ยุทธศาสตร์จังหวัดที่ 3 เป็นเมืองน่าอยู่ประชาชนมีคุณภาพชีวิตและมีความมั่นคงปลอดภัย อย่างยั่งยืน

ข. ยุทธศาสตร์การพัฒนาของ อปท. ในเขตจังหวัด ที่ 1 การท่องเที่ยวทางทะเลที่มีคุณค่าระดับโลก อย่างยั่งยืน

5. ยุทธศาสตร์การพัฒนาด้านทรัพยากรธรรมชาติและสิ่งแวดล้อม - สร้างความตระหนัก จิตสำนึก ในการอนุรักษ์ ฟื้นฟูและควบคุมการใช้ทรัพยากรธรรมชาติและสิ่งแวดล้อมอย่างยั่งยืน

5.3 แผนงานการเกษตร

ที่	โครงการ/กิจกรรม	วัตถุประสงค์	เป้าหมาย (ผลผลิตโครงการ)	งบประมาณ					ตัวชี้วัด (KPI)	ผลลัพธ์ที่คาดว่าจะได้รับ	หน่วยงานที่รับผิดชอบ
				2561 (บาท)	2562 (บาท)	2563 (บาท)	2564 (บาท)	2565 (บาท)			
5	โครงการอนุรักษ์ป่าชายเลน	สร้างจิตสำนึกที่ดีให้แก่ประชาชน	จัดกิจกรรมอนุรักษ์ป่าชายเลน	50,000	50,000	50,000	50,000	50,000	ป่าชายเลนที่ได้รับการอนุรักษ์ฟื้นฟู	ประชาชนมีจิตสำนึกที่ดีในการช่วยกันรักษาสิ่งแวดล้อม	สำนักงานที่สามฝักฝัก

รายละเอียดโครงการพัฒนา

แผนพัฒนาท้องถิ่น (พ.ศ.2561-2565)

สำหรับ องค์การปกครองส่วนท้องถิ่นดำเนินการ

องค์การบริหารส่วนตำบลน้ำจืดน้อย

แบบ ผ.02

ก. ยุทธศาสตร์จังหวัดที่ 3 เป็นเมื่อนำอยู่ประชาชนมีคุณภาพชีวิตและมีความมั่นคงปลอดภัย อย่างยั่งยืน

ข. ยุทธศาสตร์การพัฒนาของ อบต. ในเขตจังหวัด ที่ 1 การท่องเที่ยวทางทะเลที่มีคุณภาพระดับโลก อย่างยั่งยืน

6. ยุทธศาสตร์การพัฒนาด้านการบริหารจัดการ - การบริหารจัดการมีประสิทธิภาพ โปร่งใส ตามหลักธรรมาภิบาลและประชาชนมีส่วนร่วมในการพัฒนา

6.1 แผนงานบริหารทั่วไป

ที่	โครงการ/กิจกรรม	วัตถุประสงค์	เป้าหมาย (ผลผลิตโครงการ)	งบประมาณ					ตัวชี้วัด (KPI)	ผลลัพธ์ที่คาดว่าจะได้รับ	หน่วยงานที่รับผิดชอบ
				2561 (บาท)	2562 (บาท)	2563 (บาท)	2564 (บาท)	2565 (บาท)			
1	จัดทำคู่มือประชาชนสัมพันธ์หน่วยงานและการให้บริการประชาชน	เพื่อให้ประชาชนทราบถึงแนวทางการและขั้นตอนการทำงานที่ถูกต้อง	จัดทำคู่มือประชาชนสัมพันธ์ หน่วยงาน เช่น สารสาร, ปฏิทิน เป็นต้น	20,000	20,000	20,000	20,000	20,000	คู่มือ ประชาสัมพันธ์	ประชาชนทราบถึง แนวทางการ ขั้นตอนการทำงานที่ถูกต้อง	สำนักปลัด
2	โครงการ อบรมเคลื่อนที่ให้บริการประชาชน	เพื่อให้บริการประชาชน	จัดกิจกรรม ให้บริการ ประชาชนนอกสถานที่	30,000	30,000	30,000	30,000	30,000	ความพึงพอใจของผู้เข้าร่วมโครงการ	ประชาชนได้รับการบริการที่ถึง	สำนักปลัด
3	ส่งเสริมให้ประชาชนมีส่วนร่วมในการจัดซื้อจัดจ้างและการตรวจสอบการดำเนินงานของ อบต.	เพื่อให้ประชาชนมีส่วนร่วมในการจัดซื้อจัดจ้างและตรวจสอบการดำเนินงานของ อบต.	ค่าตอบแทน ประชาชนในการ เปิดซอง ,ตรวจ การจ้าง โครงการก่อสร้าง อบต.น้ำจืดน้อย	30,000	30,000	30,000	30,000	30,000	ค่าตอบแทน คณะกรรมการ	ประชาชนมีส่วนร่วมในการจัดซื้อจัดจ้างและตรวจสอบการดำเนินงานของ อบต.	สำนักปลัด

ก. ยุทธศาสตร์จังหวัดที่ 3 เป็นเมืองน่าอยู่ประชาชนมีคุณภาพชีวิตและมีความสุขมั่นคงปลอดภัย อย่างยั่งยืน

ข. ยุทธศาสตร์การพัฒนาของ อปท. ในเขตจังหวัด ที่ 1 การท่องเที่ยวทางทะเลที่มีคุณภาพระดับโลก อย่างยั่งยืน

6. ยุทธศาสตร์การพัฒนาตามการบริหารจัดการ - การบริหารจัดการมีประสิทธิภาพ โปร่งใส ตามหลักธรรมาภิบาลและประชาชนมีส่วนร่วมในการพัฒนา

6.1 แผนงานบริหารทั่วไป

ที่	โครงการ/กิจกรรม	วัตถุประสงค์	เป้าหมาย (ผลผลิตโครงการ)	งบประมาณ					ตัวชี้วัด (KPI)	ผลลัพธ์ที่คาดว่าจะได้รับ	หน่วยงานที่รับผิดชอบ
				2561 (บาท)	2562 (บาท)	2563 (บาท)	2564 (บาท)	2565 (บาท)			
4	ประชาสัมพันธ์โครงการจัดซื้อจัดจ้างของ อปท.	เพื่อให้ประชาชนรับทราบโครงการจัดซื้อจัดจ้างของ อปท.	ประชาสัมพันธ์โครงการจัดซื้อจัดจ้างของ อปท.	10,000	10,000	10,000	10,000	10,000	10,000	ประชาสัมพันธ์ประชาชนรับทราบข้อมูลเกี่ยวกับการจัดซื้อจัดจ้างของ อปท.	สำนักปลัด
5	โครงการรณรงค์ "คนไทยต้องไม่โกง"	เพื่อให้ประชาชนมีส่วนร่วมในการจัดซื้อจัดจ้างและตรวจสอบการดำเนินงานของ อปท.	ฝึกอบรมสร้างจิตสำนึกเกี่ยวกับการป้องกันและปราบปรามการทุจริต	30,000	30,000	30,000	30,000	30,000	30,000	ผู้เข้าร่วมโครงการ ประชาชนมีส่วนร่วมในการตรวจสอบการดำเนินงานของ อปท. และส่งเสริมมีจิตสำนึก	สำนักปลัด
6	จัดอบรมเรื่องประชาธิปไตยและความรู้ด้านกฎหมายเบื้องต้น	เพื่อให้ประชาชนมีความรู้ความเข้าใจในเรื่องประชาธิปไตยอย่างแท้จริง	จัดฝึกอบรมให้ความรู้เรื่องประชาธิปไตยและความรู้เบื้องต้นทางตามกฎหมาย	30,000	30,000	30,000	30,000	30,000	30,000	ผู้เข้าร่วมโครงการ ประชาชนมีความเข้าใจในเรื่องประชาธิปไตยอย่างแท้จริง	สำนักปลัด

ก. ยุทธศาสตร์จังหวัดที่ 3 เป็นเมืองน่าอยู่ประชาชนมีคุณภาพชีวิตและมีความมั่นคงปลอดภัย อย่างยั่งยืน

ข. ยุทธศาสตร์การพัฒนาของ อปท. ในเขตจังหวัด ที่ 1 การท่องเที่ยวทางทะเลที่มีคุณภาพระดับโลก อย่างยั่งยืน

6. ยุทธศาสตร์พัฒนาภาคการบริการจัดการ - การบริการจัดการมีประสิทธิภาพ โปร่งใส ตามหลักธรรมาภิบาลและประชาชนมีส่วนร่วมในการพัฒนา

6.1 แผนงานบริหารทั่วไป

ที่	โครงการ/กิจกรรม	วัตถุประสงค์	เป้าหมาย (ผลผลิตโครงการ)	งบประมาณ						ตัวชี้วัด (KPI)	ผลลัพธ์ที่คาดว่าจะได้รับ	หน่วยงานที่รับผิดชอบ
				2561 (บาท)	2562 (บาท)	2563 (บาท)	2564 (บาท)	2565 (บาท)				
7	โครงการฝึกอบรมคุณธรรมและจริยธรรม สำหรับผู้บริหาร สมาชิก อบต. พนักงาน ส่วนตำบลและพนักงานจ้าง	เพื่อเสริมสร้างคุณธรรมและจริยธรรมให้แก่ผู้บริหาร สมาชิก อบต. พนักงาน ส่วนตำบล และพนักงานจ้าง	ฝึกอบรมเสริมสร้างคุณธรรมและจริยธรรมแก่ผู้บริหาร,สมาชิก อบต., พนักงานส่วนตำบลและ	30,000	30,000	30,000	30,000	30,000	ร้อยละของผู้เข้าร่วมโครงการ	ผู้บริหาร สมาชิก อบต. พนักงานส่วนตำบลและพนักงานจ้างมีคุณธรรมจริยธรรมในการปฏิบัติงาน	สำนักงานปลัด	
8	ศึกษาดูงานนอกสถานที่ผู้นำชุมชน ผู้นำท้องถิ่น ผู้บริหาร สมาชิก อบต. พนักงาน ลูกจ้าง ฯลฯ	เพื่อให้มีความรู้ที่นำมาพัฒนาท้องถิ่น	จัดโครงการฝึกอบรมและทัศนศึกษาดูงาน เพื่อเป็นการเปิดวิสัยทัศน์ของผู้นำท้องถิ่น ผู้บริหาร สมาชิก อบต. พนักงาน ลูกจ้าง ฯลฯ	500,000	500,000	500,000	50,000	50,000	ผู้เข้าร่วมโครงการ	ผู้ไปศึกษาดูงานนำความรู้ที่นำมาพัฒนาท้องถิ่นของตนเอง	สำนักงานปลัด	

ก. ยุทธศาสตร์จังหวัดที่ 3 เป็นเมืองน่าอยู่ประชาชนมีคุณภาพชีวิตและมีความมั่นคงปลอดภัย อย่างยั่งยืน

ข. ยุทธศาสตร์การพัฒนาของ อปท. ในเขตจังหวัด ที่ 1 การท่องเที่ยวทางทะเลที่มีคุณค่าระดับโลก อย่างยั่งยืน

6. ยุทธศาสตร์การพัฒนาด้านการบริหารจัดการ - การบริหารจัดการมีประสิทธิภาพ โปร่งใส ตามหลักธรรมาภิบาลและประชาชนมีส่วนร่วมในการพัฒนา

6.1 แผนงานบริหารทั่วไป

ที่	โครงการ/กิจกรรม	วัตถุประสงค์	เป้าหมาย (ผลผลิตโครงการ)	งบประมาณ					ตัวชี้วัด (KPI)	ผลลัพธ์ที่คาดว่าจะได้รับ	หน่วยงานที่รับผิดชอบ
				2561 (บาท)	2562 (บาท)	2563 (บาท)	2564 (บาท)	2565 (บาท)			
9	การจัดทำแผนที่ภาษีและทะเบียนทรัพย์สิน	เพื่อให้ อบต.มี ข้อมูลด้านการจัดเก็บภาษีและทะเบียนทรัพย์สิน และสามารถนำข้อมูลมาวางแผนพัฒนา	-จัดทำข้อมูลแผนที่ภาษีอย่างถูกต้องครบถ้วน	200,000	200,000	200,000	200,000	200,000	แผนที่ภาษี และทะเบียนทรัพย์สิน	อบต.ได้ข้อมูลด้านภาษีและทะเบียนทรัพย์สินสามารถอำนวยความสะดวกให้แก่ประชาชน	กองคลัง/กองช่าง
10	โครงการบริหารจัดการที่ดินสาธารณะประโยชน์	เพื่อป้องกันการบุกรุกที่สาธารณะ	บริหารจัดการที่ดินสาธารณะประโยชน์	150,000	150,000	150,000	150,000	150,000	ผู้เข้าร่วมกิจกรรม	สามารถป้องกัน การบุกรุกที่สาธารณะ	สำนักปลัด
11	โครงการอบรมให้ความรู้ตาม พ.ร.บ. ข้อมูลข่าวสารของทางราชการ พ.ศ. 2540	เพื่อให้ผู้เข้าอบรมมีความรู้ความเข้าใจ เกี่ยวกับการ พ.ร.บ. และสามารถนำไปปฏิบัติได้ถูกต้อง	ผู้บริหาร สมาชิกสภาท้องถิ่น พนักงานส่วนตำบล พนักงานจ้าง และประชาชน	10,000	10,000	10,000	10,000	10,000	10,000	สามารถนำความรู้ไปใช้ให้เกิดประโยชน์ต่อองค์กรและประชาชนได้	สำนักปลัด

บัญชีสรุปโครงการพัฒนา

แบบ ผ.02/1

รายละเอียดโครงการพัฒนา

แผนพัฒนาท้องถิ่น (พ.ศ.2561-2565)

แบบ ผ.02/1

สำหรับ องค์การปกครองส่วนท้องถิ่นดำเนินการ
องค์การบริหารส่วนตำบลน้ำจืดน้อย

ก.ยุทธศาสตร์จังหวัดที่ 1 เป็นเมืองท่องเที่ยวเชิงสุขภาพชั้นนำ

ข.ยุทธศาสตร์การพัฒนาของ อปท. ในเขตจังหวัดที่ 1 การท่องเที่ยวทางทะเลที่มีคุณภาพระดับโลกอย่างยั่งยืน

1. ยุทธศาสตร์การพัฒนาโครงสร้างพื้นฐาน - ก่อสร้าง ปรับปรุง พัฒนาระบบจราจร การคมนาคมขนส่ง ถนน สะพาน คู่อระบายน้ำและทำเทียบเรือ

1.1 แผนงานคมนาคมชุมชน

ที่	โครงการ/กิจกรรม	วัตถุประสงค์	เป้าหมาย (ผลผลิตโครงการ)	งบประมาณ					ตัวชี้วัด (KPI)	ผลลัพธ์ที่คาดว่าจะได้รับ	หน่วยงานที่รับผิดชอบ
				2561 (บาท)	2562 (บาท)	2563 (บาท)	2564 (บาท)	2565 (บาท)			
1	- ซ่อมแซมถนน ฉาบผิวแอสฟัลติก ซ.ปากช่องหมู่ที่ 4 เชื่อมต่อ หมู่ที่ 1 ต.น้ำจืด	ประชาชนได้รับ ความปลอดภัย ความสะดวกสบายใน การคมนาคม	ยาว 1000 ม.				3,500,000	3,500,000	จำนวน ระยะทางที่ ก่อสร้างได้	การคมนาคมมี ความสะดวกมาก ขึ้น สามารถขนส่ง สินค้าทาง การเกษตรได้อย่าง รวดเร็ว	กองช่าง/อบจ. ระนอง
2	ก่อสร้างอาคารทำเทียบเรือ หมู่ที่ 1	ประชาชนได้รับ ความสะดวก ปลอดภัยในการ ขนส่งสินค้า ทางการเกษตร	1 โครงการ			600,000	600,000	600,000	ทำเทียบเรือที่ ก่อสร้างได้	การคมนาคมมี ความสะดวกมาก ขึ้น สามารถขนส่ง สินค้าทาง การเกษตรได้อย่าง รวดเร็ว	กองช่าง/อบจ. ระนอง

ก.ยุทธศาสตร์จังหวัดที่ 1 เป็นเมืองท่องเที่ยวเชิงสุขภาพชั้นนำ

ข.ยุทธศาสตร์การพัฒนาของ อปท. ในเขตจังหวัดที่ 1 การท่องเที่ยวทางทะเลที่มีคุณค่างานระดับโลกอย่างยั่งยืน

1. ยุทธศาสตร์การพัฒนาโครงสร้างพื้นฐาน - ก่อสร้าง ปรับปรุง พัฒนาระบบจราจร การคมนาคมขนส่ง ถนน สะพาน คู่อระบายน้ำและทำเทียมเรือ

1.1 แผนงานคณะชุมชน

แบบ ผ.02/1

ที่	โครงการ/กิจกรรม	วัตถุประสงค์	เป้าหมาย (ผลผลิตโครงการ)	งบประมาณ					ตัวชี้วัด (KPI)	ผลลัพธ์ที่คาดว่าจะได้รับ	หน่วยงานที่รับผิดชอบ
				2561 (บาท)	2562 (บาท)	2563 (บาท)	2564 (บาท)	2565 (บาท)			
3	ก่อสร้างอาคารทำเทียมเรือ หมู่ที่ 2	ประชาชนได้รับความสะดวกปลอดภัยในการขนส่งสินค้าทางการเกษตร	1 โครงการ			600,000	600,000	600,000	ทำเทียมเรือที่ก่อสร้างได้	การคมนาคมมีความสะดวกมากขึ้น สามารถขนส่งสินค้าทางการเกษตรได้อย่างรวดเร็ว	กองช่าง/อบจ. ระนอง
4	ก่อสร้างอาคารทำเทียมเรือ หมู่ที่ 5	ประชาชนได้รับความสะดวกปลอดภัยในการขนส่งสินค้าทางการเกษตร	ก่อสร้างอาคารขนาดกว้าง 5 เมตร ยาว 10 เมตร พร้อมทางเชื่อม ค.ส.ล.ความกว้าง 4 เมตร ยาว 19 เมตร			2,300,000	2,300,000	2,300,000	ทำเทียมเรือที่ก่อสร้างได้	การคมนาคมมีความสะดวกมากขึ้น สามารถขนส่งสินค้าทางการเกษตรได้อย่างรวดเร็ว	กองช่าง/อบจ. ระนอง

กลยุทธ์ศาสตร์จังหวัดที่ 1 เป็นเมืองท่องเที่ยวเชิงสุขภาพชั้นนำ

ยุทธศาสตร์การพัฒนาของ อปท. ในเขตจังหวัดที่ 1 การท่องเที่ยวทางทะเลที่มีคุณค่าระดับโลกอย่างยั่งยืน

1. ยุทธศาสตร์การพัฒนาโครงสร้างพื้นฐาน - ปรับปรุงพัฒนาระบบสาธารณูปโภค ให้สามารถบริการประชาชนได้อย่างทั่วถึง

1.1 แผนงานเคหะชุมชน

แบบ ผ.02/1

ที่	โครงการ/กิจกรรม	วัตถุประสงค์	เป้าหมาย (ผลผลิตโครงการ)	งบประมาณ					ตัวชี้วัด (KPI)	ผลลัพธ์ที่คาดว่าจะได้รับ	หน่วยงานที่รับผิดชอบ
				2561 (บาท)	2562 (บาท)	2563 (บาท)	2564 (บาท)	2565 (บาท)			
1	ชุดออกสำรวจประปาหมู่บ้าน ห้วยช้างแกหหมู่ที่ 4	ปรับปรุงถังเก็บน้ำดิบเพื่อแก้ไขปัญหา น้ำอุปโภค น้ำบริโภคและทางกรการเกษตร	1 โครงการ			100,000	100,000	100,000	ประชาชนมีแหล่งน้ำดิบประปาหมู่บ้าน	ประชาชนในตำบลมีแหล่งเก็บน้ำดิบประปาหมู่บ้าน	กองช่าง/อบจ.ระนอง
2	ชุดออกสำรวจประปาหมู่บ้าน สระน้ำวังชมพู หมู่ที่ 4	ปรับปรุงถังเก็บน้ำดิบเพื่อแก้ไขปัญหา น้ำอุปโภค น้ำบริโภคและทางกรการเกษตร	1 โครงการ			100,000	100,000	100,000	ประชาชนมีแหล่งน้ำดิบประปาหมู่บ้าน	ประชาชนในตำบลมีแหล่งเก็บน้ำดิบประปาหมู่บ้าน	กองช่าง/อบจ.ระนอง
3	อนุรักษ์ฟื้นฟูแหล่งน้ำชอยเสียบนา หมู่ที่ 1 พร้อมระบบกระจายน้ำ	ปรับปรุงถังเก็บน้ำดิบเพื่อแก้ไขปัญหา น้ำอุปโภค น้ำบริโภคและทางกรการเกษตร	1 โครงการ			6,000,000	6,000,000	6,000,000	ประชาชนมีแหล่งน้ำดิบประปาหมู่บ้าน	ประชาชนในตำบลมีแหล่งเก็บน้ำดิบประปาหมู่บ้าน	สนง.ทรัพยากรน้ำภาค 10

ก.ยุทธศาสตร์จังหวัดที่ 1 เป็นเมืองท่องเที่ยวเชิงสุขภาพชั้นนำ

ข.ยุทธศาสตร์การพัฒนาของ อปท. ในเขตจังหวัดที่ 1 การท่องเที่ยวทางทะเลที่มีคุณค่าระดับโลกอย่างยั่งยืน

1. ยุทธศาสตร์พัฒนาโครงสร้างพื้นฐาน - ปรับปรุงพัฒนาระบบสาธารณูปโภค ให้สามารถให้บริการประชาชนได้อย่างทั่วถึง

1.1 แผนงานคณะชุมชน

แบบ ผ.02/1

ที่	โครงการ/กิจกรรม	วัตถุประสงค์	เป้าหมาย (ผลผลิตโครงการ)	งบประมาณ					ตัวชี้วัด (KPI)	ผลลัพธ์ที่คาดว่าจะได้รับ	หน่วยงานที่รับผิดชอบ
				2561 (บาท)	2562 (บาท)	2563 (บาท)	2564 (บาท)	2565 (บาท)			
4	อนุรักษ์ฟื้นฟูแหล่งน้ำคลองตางะ หมู่ที่ 2	ปรับปรุงกักเก็บน้ำดิบเพื่อแก้ไขปัญหา น้ำอุบโภาค น้ำบริโภคน้ำและทางกรมเกษตร	1 โครงการ			6,000,000	6,000,000	6,000,000	ประชาชนมีแหล่งน้ำดิบประปาหมู่บ้าน	ประชาชนในตำบลมีแหล่งเก็บน้ำดิบประปาหมู่บ้าน	สนง.ทรัพยากรน้ำภาค 10
5	อนุรักษ์ฟื้นฟูแหล่งน้ำห้วยตารุง หมู่ที่ 6	ปรับปรุงกักเก็บน้ำดิบเพื่อแก้ไขปัญหา น้ำอุบโภาค น้ำบริโภคน้ำและทางกรมเกษตร	1 โครงการ			6,000,000	6,000,000	6,000,000	ประชาชนมีแหล่งน้ำดิบประปาหมู่บ้าน	ประชาชนในตำบลมีแหล่งเก็บน้ำดิบประปาหมู่บ้าน	สนง.ทรัพยากรน้ำภาค 10
6	ก่อสร้างระบบประปาผิวดิน หมู่ที่ 6 (ห้วยตารุง)	เพื่อจ่ายเป็นค่าจ้างเหมาบริการต่าง ๆ ของ อบต.	เสริมสร้างประสิทธิภาพการปฏิบัติงานของ อปท.ให้มีประสิทธิภาพ			3,500,000	3,500,000	3,500,000	ประชาชนมีแหล่งน้ำดิบประปาหมู่บ้าน	ประชาชนในตำบลมีแหล่งเก็บน้ำดิบประปาหมู่บ้าน	สนง.ทรัพยากรน้ำภาค 10

ก. ยุทธศาสตร์จังหวัดที่ 3 เป็นเมืองน่าอยู่ประชาชนมีคุณภาพชีวิตและมีความมั่นคงปลอดภัย อย่างยั่งยืน

ข. ยุทธศาสตร์การพัฒนาของ อปท. ในเขตจังหวัด ที่ 1 การท่องเที่ยวทางทะเลที่มีคุณภาพระดับโลก อย่างยั่งยืน

2. ยุทธศาสตร์การพัฒนาคุณภาพชีวิต - เสริมสร้างสุขภาวะของชุมชน การรักษาความสงบเรียบร้อยและความปลอดภัยในชีวิตและทรัพย์สิน

2.1 แผนงานเฉพาะชุมชน

ที่	โครงการ/กิจกรรม	วัตถุประสงค์	เป้าหมาย (ผลผลิตโครงการ)	งบประมาณ					ตัวชี้วัด (KPI)	ผลลัพธ์ที่คาดว่าจะได้รับ	หน่วยงานที่รับผิดชอบ
				2561 (บาท)	2562 (บาท)	2563 (บาท)	2564 (บาท)	2565 (บาท)			
1	ก่อสร้างอาคารอเนกประสงค์ อบต.น้ำจืดน้อย	เพื่อให้มีความรู้ที่ได้มาพัฒนาท้องถิ่น	ก่อสร้างอาคารอเนกประสงค์กว้าง 32 เมตร		3,500,000	3,500,000	3,500,000	3,500,000	อาคารอเนกประสงค์	ใช้ในกิจกรรมของ อบต.	อบจ.ระนอง

บัญชีสรุปโครงการพัฒนา

แบบ ผ.03

องค์การบริหารส่วนตำบลน้ำจืดน้อย

ที่	แผนงาน	หมวด	ประเภท	เป้าหมาย (ผลผลิตของครุภัณฑ์)	งบประมาณ					หน่วยงาน รับผิดชอบหลัก		
					2561 (บาท)	2562 (บาท)	2563 (บาท)	2564 (บาท)	2565 (บาท)			
1	แผนงานบริหารทั่วไป	(ค่าครุภัณฑ์ที่ดิน และสิ่งก่อสร้าง) ค่าครุภัณฑ์	1. ครุภัณฑ์ สำนักงาน	1. ตู้เหล็กเก็บเอกสารแบบบาน เลื่อน จำนวน 2 ตู้ 2. เก้าอี้พนักพิงต่ำ จำนวน 2 ตัว 3. บอร์ดเคลื่อนที่ จำนวน 2 ชุด 4. เครื่องปรับอากาศ แบบแยก ส่วนชนิดตั้งพื้น/ชนิดแขวน มี ระบบฟอกอากาศ 24,000 BTU จำนวน 1 เครื่อง 5. โต๊ะขาพับอเนกประสงค์ จำนวน 10 ตัว	5,000	5,000	5,000	5,000	30,000	30,000	สำนักงาน รับผิดชอบหลัก	
2	แผนงานบริหารทั่วไป		2. ครุภัณฑ์ โฆษณาและ เผยแพร่	1. กล้องถ่ายภาพพระบติจิตอล ความละเอียด 20 ล้านพิกเซล จำนวน 1 เครื่อง 2. เลนส์กล้อง DSLR ชนิดเลนส์ กว้าง 3. ครุภัณฑ์ งานบ้าน งานครัว	15,000	15,000	15,000	15,000	15,000	50,000	50,000	
3	แผนงานบริหารทั่วไป			1. ถังต้มน้ำร้อน ขนาด 30 ชม. จำนวน 1 ถัง 2. ตู้เย็น ขนาด 7 คิวบิกฟุต จำนวน 1 เครื่อง	11,000	11,000	11,000	11,000	8,000	8,000		

องค์การบริหารส่วนตำบลน้ำจืดน้อย

ที่	แผนงาน	หมวด	ประเภท	เป้าหมาย (ผลผลิตของครุภัณฑ์)	งบประมาณ						หน่วยงาน รับผิดชอบหลัก
					2561 (บาท)	2562 (บาท)	2563 (บาท)	2564 (บาท)	2565 (บาท)		
4	แผนงานบริหารทั่วไป	(ค่าครุภัณฑ์ที่ดิน และสิ่งก่อสร้าง) ค่าครุภัณฑ์	4.ครุภัณฑ์ คอมพิวเตอร์	1. เครื่องคอมพิวเตอร์ สำหรับ งานประมวลผล แบบที่ 2 พร้อม อุปกรณ์ จำนวน 1 ชุด 2. เครื่องพิมพ์เลเซอร์/ชนิด LED สีแบบ Network ตามประกาศ เกณฑ์ราคากลางและ คุณลักษณะพื้นฐานครุภัณฑ์ คอมพิวเตอร์ของกระทรวง เทคโนโลยีสารสนเทศและการ สื่อสาร (ปี 61 :จำนวน 2 เครื่อง)	29,000	29,000	29,000	29,000	29,000	29,000	สำนักงานปลัด
				3. เครื่องสำรองไฟฟ้า ขนาด 1KVA โดยมีคุณลักษณะพื้นฐาน -ตามประกาศเกณฑ์ราคากลาง และคุณลักษณะพื้นฐานครุภัณฑ์ คอมพิวเตอร์ของกระทรวง เทคโนโลยีสารสนเทศและการ สื่อสาร	3,100	3,100	9,300	3,100	3,100	3,100	สำนักงานปลัด
				4.อุปกรณ์อ่านบัตรแบบ อนเนกประสงค์ (Smart Card Reader) จำนวน 3 เครื่อง ๆ ละ 700 บาท)			2,100	2,100		2,100	สำนักงานปลัด

องค์การบริหารส่วนตำบลน้ำจืดน้อย

ที่	แผนงาน	หมวด	ประเภท	เป้าหมาย (ผลผลิตของครุภัณฑ์)	งบประมาณ					หน่วยงาน รับผิดชอบหลัก
					2561 (บาท)	2562 (บาท)	2563 (บาท)	2564 (บาท)	2565 (บาท)	
5	แผนงานบริหารทั่วไป	(ค่าครุภัณฑ์ที่ดิน และสิ่งก่อสร้าง) ค่าครุภัณฑ์	5.ครุภัณฑ์ ยานพาหนะ และขนส่ง	เป้าหมาย (ผลผลิตของครุภัณฑ์)	2561 (บาท)	2562 (บาท)	2563 (บาท)	2564 (บาท)	2565 (บาท)	สำนักปลัด
6	แผนงานการรักษาความ สงบภายใน	(ค่าครุภัณฑ์ที่ดิน และสิ่งก่อสร้าง) ค่าครุภัณฑ์	6.ครุภัณฑ์ ไฟฟ้าและ วิทยุ	1. รถบรรทุกดีเซล ขนาด 1 ตัน ขับเคลื่อน 2 ล้อ แบบดับเบิลแคมป์ จำนวน 1 คัน 1. ไฟฟ้ากรงพริบพลังงาน แสงอาทิตย์ จำนวน 4 จุด บริเวณถนนทางแยกต่าง ๆ 2. กล้องวงจรปิด จำนวน 1 ชุด ประกอบด้วยกล้องวงจรปิดอิน ฟราเรด 4 ตัว และอุปกรณ์เครื่อง บันทึกภาพครบชุดพร้อมติดตั้ง	12,000	12,000	12,000	12,000	12,000	
8	แผนงานการศึกษา	ครุภัณฑ์	ครุภัณฑ์ สำนักงาน	1.ตู้เก็บแฟ้มเอกสาร 2 บานพับ จำนวน 2 ใบ 2. โต๊ะและเก้าอี้นักเรียนอนุบาล พร้อมเก้าอี้ 6 ตัว จำนวน 4 ชุด 3. เครื่องเล่นสนามกลางแจ้ง จำนวน 4 ชิ้น	8,200	16,000	90,000	90,000	90,000	สำนักปลัด
9	แผนงานคณะและชุมชน	(ค่าครุภัณฑ์ ที่ดินและ สิ่งก่อสร้าง)	ครุภัณฑ์ ก่อสร้าง	1.เครื่องตัดคอนกรีต จำนวน 1 เครื่อง			100,000			กองช่าง

ส่วนที่ ๔

การติดตามและประเมินผล

4.1 การติดตามและประเมินผลยุทธศาสตร์

ตามพระราชบัญญัติกำหนดแผนและขั้นตอนการกระจายอำนาจให้แก่องค์กรปกครองส่วนท้องถิ่น พ.ศ. 2542 ได้กำหนดให้องค์กรปกครองส่วนท้องถิ่น มีอำนาจและหน้าที่ในการจัดทำแผนพัฒนาท้องถิ่นของตนเอง โดยในการจัดทำแผนพัฒนาขององค์กรปกครองส่วนท้องถิ่นนั้น จะต้องดำเนินการตามระเบียบกระทรวงมหาดไทย ว่าด้วยการจัดทำแผนพัฒนาขององค์กรปกครองส่วนท้องถิ่น พ.ศ. 2548 และที่แก้ไขเพิ่มเติมถึง (ฉบับที่ 3) พ.ศ. 2561 ทั้งนี้ แผนพัฒนาท้องถิ่นจะต้องสอดคล้องกับแผนพัฒนาจังหวัด ยุทธศาสตร์การพัฒนาขององค์กรปกครองส่วนท้องถิ่นในเขตจังหวัด แผนพัฒนาอำเภอ แผนพัฒนาตำบล แผนพัฒนาหมู่บ้านหรือแผนชุมชน อันมีลักษณะเป็นการกำหนดรายละเอียดแผนงาน ดังนั้น จึงต้องมีการกำหนดยุทธศาสตร์การพัฒนาขององค์กรปกครองส่วนท้องถิ่นในเขตจังหวัดขึ้น ตามกระบวนการพิจารณาจากประชาคมท้องถิ่นระดับจังหวัด ร่วมกับคณะกรรมการพัฒนาองค์การบริหารส่วนจังหวัด คณะกรรมการประสานแผนพัฒนาท้องถิ่นระดับจังหวัด ผู้แทนองค์กรปกครองส่วนท้องถิ่นในเขตจังหวัด ร่วมกันจัดทำ ทบทวน หรือเปลี่ยนแปลงยุทธศาสตร์การพัฒนาขององค์กรปกครองส่วนท้องถิ่นในเขตจังหวัด เพื่อให้การจัดทำแผนพัฒนาขององค์กรปกครองส่วนท้องถิ่นเกิดประสิทธิภาพ ประสิทธิผล โดยนำยุทธศาสตร์การพัฒนาขององค์กรปกครองส่วนท้องถิ่นในเขตจังหวัดไปใช้เป็นแนวทางในการจัดทำแผนพัฒนาท้องถิ่นของตนเองได้ต่อไป และเพื่อให้สามารถบูรณาการกับแผนพัฒนาจังหวัด แผนปฏิบัติราชการประจำปีของจังหวัดและตอบสนองความต้องการของประชาชนอันจะนำไปสู่การดำเนินงานประมาณ ที่มีประสิทธิภาพในท้องถิ่นได้อย่างแท้จริง เป็นเครื่องมือในการพัฒนาท้องถิ่นให้เข้มแข็ง เกิดประโยชน์สูงสุดต่อประชาชนในท้องถิ่น

ดังนั้น องค์กรปกครองส่วนท้องถิ่น จึงต้องกำหนดยุทธศาสตร์การพัฒนาขององค์กรปกครองส่วนท้องถิ่นให้สอดคล้องยุทธศาสตร์การพัฒนาขององค์กรปกครองส่วนท้องถิ่นในเขตจังหวัด เพื่อนำไปสู่การบูรณาการร่วมกัน ให้เกิดความสอดคล้องกับแผนพัฒนาจังหวัด สามารถเชื่อมโยงไปสู่แผนพัฒนากลุ่มจังหวัด แผนพัฒนาภาค แผนพัฒนาเศรษฐกิจและสังคมแห่งชาติ ฉบับที่ 12 แผนยุทธศาสตร์ชาติ 20 ปี ไทยแลนด์ 4.0 และในการจัดทำแผนพัฒนาท้องถิ่น (พ.ศ. 2561 – 2565) จะต้องมีการติดตามและติดตามและประเมินผลยุทธศาสตร์เพื่อความสอดคล้องแผนพัฒนาท้องถิ่นขององค์กรปกครองส่วนท้องถิ่น ตามระเบียบกระทรวงมหาดไทย ว่าด้วยการจัดทำแผนขององค์กรปกครองส่วนท้องถิ่น พ.ศ. 2548 และที่แก้ไขเพิ่มเติมถึง (ฉบับที่ 3) พ.ศ. 2561 โดยคณะกรรมการติดตามและประเมินผลแผนพัฒนาท้องถิ่น จะต้องดำเนินการให้คะแนนตามเกณฑ์ที่กำหนดไว้ ซึ่งเป็นส่วนหนึ่งของการติดตามและประเมินผลแผนพัฒนา โดยดำเนินการให้แล้วเสร็จภายในหกสิบวัน นับแต่วันที่ประกาศใช้งบประมาณรายจ่าย รายละเอียดแนวทางการพิจารณาตามหนังสือกระทรวงมหาดไทย ด่วนที่สุด ที่ มท 0810.3/ว 2931 ลงวันที่ 15 พฤษภาคม 2562 เรื่อง ชักซ้อมแนวทางการทบทวนแผนพัฒนาท้องถิ่น (พ.ศ. 2561 – 2565) ขององค์กรปกครองส่วนท้องถิ่น ดังนี้

แนวทางการ...

แผนพัฒนาท้องถิ่น (พ.ศ.2561-2565)
องค์การบริหารส่วนตำบลน้ำจืดน้อย

แนวทางการพิจารณาการติดตามและประเมินผลยุทธศาสตร์
เพื่อความสอดคล้องแผนพัฒนาท้องถิ่นขององค์กรปกครองส่วนท้องถิ่น

ประเด็นการพิจารณา	คะแนน
1. ข้อมูลสภาพทั่วไปและข้อมูลพื้นฐานขององค์กรปกครองส่วนท้องถิ่น	20
2. การวิเคราะห์สถานการณ์และศักยภาพ	20
3. ยุทธศาสตร์ประกอบด้วย	60
3.1 ยุทธศาสตร์ขององค์กรปกครองส่วนท้องถิ่น	(10)
3.2 ยุทธศาสตร์ขององค์กรปกครองส่วนท้องถิ่นในเขตจังหวัด	(10)
3.3 ยุทธศาสตร์จังหวัด	(10)
3.4 วิสัยทัศน์	(5)
3.5 กลยุทธ์	(5)
3.6 เป้าประสงค์ของแต่ละประเด็นกลยุทธ์	(5)
3.7 จุดยืนทางยุทธศาสตร์	(5)
3.8 แผนงาน	(5)
3.9 ความเชื่อมโยงของยุทธศาสตร์ในภาพรวม	(5)
รวมคะแนน	100

แนวทางเบื้องต้นในการให้คะแนนแนวทางการพิจารณาการติดตามและประเมินผลยุทธศาสตร์
เพื่อความสอดคล้องแผนพัฒนาท้องถิ่นขององค์กรปกครองส่วนท้องถิ่น

ประเด็นการพิจารณา	รายละเอียดหลักเกณฑ์	คะแนนเต็ม	คะแนนที่ได้
1. ข้อมูลสภาพทั่วไปและข้อมูลพื้นฐานขององค์กรปกครองส่วนท้องถิ่น	ควรประกอบด้วยข้อมูลดังนี้ (1) ข้อมูลเกี่ยวกับด้านกายภาพ เช่น ที่ตั้งของหมู่บ้าน/ชุมชน/ตำบล ลักษณะภูมิประเทศ ลักษณะภูมิอากาศ ลักษณะของที่ดิน ลักษณะของแหล่งน้ำ ลักษณะของป่าไม้ ฯลฯ ด้านการเมือง/การปกครอง เช่น เขต การปกครอง การเลือกตั้ง ฯลฯ	20 (3)	
	(2) ข้อมูลเกี่ยวกับด้านการเมือง/การปกครอง เช่น เขตการปกครอง การเลือกตั้ง ฯลฯ ประชากร เช่น ข้อมูลเกี่ยวกับจำนวนประชากร และ ช่วงอายุและจำนวนประชากร ฯลฯ	(2)	
	(3) ข้อมูลเกี่ยวกับสภาพทางสังคม เช่น การศึกษา สาธารณสุข อาชญากรรม ยาเสพติด การสังคมสงเคราะห์	(2)	
	(4) ข้อมูลเกี่ยวกับระบบบริหารพื้นฐาน เช่น การคมนาคมขนส่ง การ ไฟฟ้า การประปา โทรศัพท์ ฯลฯ	(2)	
	(5) ข้อมูลเกี่ยวกับระบบเศรษฐกิจ เช่น การเกษตร การประมง การ ประสัคสัตว์ การบริการ การท่องเที่ยว อุตสาหกรรม การพาณิชย์/กลุ่ม อาชีพแรงงาน ฯลฯ	(2)	
	(6) ข้อมูลเกี่ยวกับศาสนา ประเพณี วัฒนธรรม เช่น การนับถือศาสนา ประเพณี และงานประจำปี ภูมิปัญญาท้องถิ่น ภาษาถิ่น สินค้าพื้นเมือง และของที่ระลึก ฯลฯ และอื่นๆ	(2)	
	(7) ข้อมูลเกี่ยวกับทรัพยากรธรรมชาติ เช่น น้ำ ป่าไม้ ภูเขา คุณภาพ ของทรัพยากรธรรมชาติ ฯลฯ	(2)	
	(8) การสำรวจและจัดเก็บข้อมูลเพื่อการจัดทำแผนพัฒนาท้องถิ่นหรือ การใช้ข้อมูล จปฐ.	(2)	
	(9) การประชุมประชาคมท้องถิ่น รูปแบบ วิธีการ และการดำเนินการ ประชุมประชาคมท้องถิ่นโดยใช้กระบวนการร่วมคิด ร่วมทำ ร่วม ตัดสินใจ ร่วมตรวจสอบ ร่วมรับประโยชน์ ร่วมแก้ไขปัญหา ปรีกษาหารือ แลกเปลี่ยนเรียนรู้ เพื่อแก้ไขปัญหาสำหรับการพัฒนา ท้องถิ่นตามอำนาจหน้าที่ขององค์กรปกครองส่วนท้องถิ่น	(3)	

ประเด็น...

ประเด็น การพิจารณา	รายละเอียดหลักเกณฑ์	คะแนน เต็ม	คะแนน ที่ได้
2. การวิเคราะห์ สถานการณ์และ ศักยภาพ	<p>ควรประกอบด้วยข้อมูลดังนี้</p> <p>(1) การวิเคราะห์ที่ครอบคลุมความเชื่อมโยง ความสอดคล้องยุทธศาสตร์ จังหวัด ยุทธศาสตร์การพัฒนาขององค์กรปกครองส่วนท้องถิ่นในเขต จังหวัด ยุทธศาสตร์ขององค์กรปกครองส่วนท้องถิ่น นโยบายของผู้บริหารท้องถิ่น รวมถึงความเชื่อมโยงแผนยุทธศาสตร์ชาติ 20 ปี แผนพัฒนาเศรษฐกิจและสังคมแห่งชาติ และ Thailand 4.0</p> <p>(2) การวิเคราะห์การใช้ผังเมืองรวมหรือผังเมืองเฉพาะและการบังคับใช้ ผลของการบังคับใช้ สภาพการณ์ที่เกิดขึ้นต่อการพัฒนาท้องถิ่น</p> <p>(3) การวิเคราะห์ทางสังคม เช่น ด้านแรงงาน การศึกษา สาธารณสุข ความยากจน อาชญากรรม ปัญหายาเสพติด เทคโนโลยี จาริต ประเพณี วัฒนธรรม ภูมิปัญญาท้องถิ่น เป็นต้น</p> <p>(4) การวิเคราะห์ทางเศรษฐกิจ ข้อมูลด้านรายได้ครัวเรือน การส่งเสริม อาชีพ กลุ่มอาชีพ กลุ่มทางสังคม การพัฒนาอาชีพและกลุ่มต่างๆ สภาพทางเศรษฐกิจและความเป็นอยู่ทั่วไป เป็นต้น</p> <p>(5) การวิเคราะห์สิ่งแวดล้อม พื้นที่สีเขียว ธรรมชาติต่างๆ ทาง ภูมิศาสตร์ กระบวนการหรือสิ่งที่เกิดขึ้น การประดิษฐ์ที่มีผลต่อ สิ่งแวดล้อมและการพัฒนา</p> <p>(6) ผลการวิเคราะห์ศักยภาพเพื่อประเมินสถานภาพการพัฒนาในปัจจุบันและโอกาสการพัฒนาในอนาคตของท้องถิ่น ด้วยเทคนิค SWOT Analysis ที่อาจส่งผลการดำเนินงานได้แก่ S-Strengit (จุดแข็ง) W-Weakness (จุดอ่อน) O-Opportunity (โอกาส) และT-Therat (อุปสรรค)</p>	20 (5)	
3. ยุทธศาสตร์ 3.1 ยุทธศาสตร์ของ องค์กรปกครองส่วน ท้องถิ่น	<p>ควรประกอบด้วยข้อมูลดังนี้ สอดคล้องกับสภาพสังคม เศรษฐกิจ สิ่งแวดล้อมของท้องถิ่น ประเด็นปัญหาการพัฒนาและแนวทางการพัฒนาที่สอดคล้องกับยุทธศาสตร์ขององค์กรปกครองส่วนท้องถิ่น และเชื่อมโยงหลักประชารัฐแผนยุทธศาสตร์ชาติ 20 ปี แผนพัฒนาเศรษฐกิจและสังคมแห่งชาติ และ Thailand 4.0</p>	60 (10)	
3.2 ยุทธศาสตร์ของ องค์กรปกครองส่วน ท้องถิ่นในเขตจังหวัด	<p>สอดคล้องและเชื่อมโยงกับสภาพสังคม เศรษฐกิจ สิ่งแวดล้อมของท้องถิ่น และยุทธศาสตร์จังหวัด และเชื่อมโยงหลักประชารัฐแผนยุทธศาสตร์ชาติ 20 ปี แผนพัฒนาเศรษฐกิจและสังคมแห่งชาติและ Thailand 4.0</p>	(10)	
3.3 ยุทธศาสตร์ จังหวัด	<p>สอดคล้องกับแผนพัฒนากลุ่มจังหวัด ยุทธศาสตร์พัฒนาภาค แผนพัฒนาเศรษฐกิจและสังคมแห่งชาติ แผนการบริหารราชการแผ่นดิน นโยบาย/ยุทธศาสตร์ คสช. และนโยบายรัฐบาล หลักประชารัฐ แผนยุทธศาสตร์ชาติ 20 ปี และThailand 4.0</p>	(10)	

ประเด็น...

ประเด็นการพิจารณา	รายละเอียดหลักเกณฑ์	คะแนนเต็ม	คะแนนที่ได้
3.4 วิสัยทัศน์	วิสัยทัศน์ ซึ่งมีลักษณะแสดงสถานภาพที่องค์กรปกครองส่วนท้องถิ่นต้องการจะเป็นหรือบรรลุถึงอนาคตอย่างชัดเจน สอดคล้องกับโอกาสและศักยภาพที่เป็นลักษณะเฉพาะขององค์กรปกครองส่วนท้องถิ่นและสัมพันธ์กับโครงการพัฒนา	(5)	
3.5 กลยุทธ์	แสดงให้เห็นช่องทาง วิธีการ ภารกิจหรือสิ่งที่ต้องทำตามอำนาจหน้าที่ขององค์กรปกครองส่วนท้องถิ่นที่จะนำไปสู่การบรรลุวิสัยทัศน์ หรือแสดงให้เห็นถึงความชัดเจนในสิ่งที่จะดำเนินการให้บรรลุวิสัยทัศน์นั้น	(5)	
3.6 เป้าประสงค์ของแต่ละประเด็นกลยุทธ์	เป้าประสงค์ของแต่ละประเด็นกลยุทธ์มีความสอดคล้องและสนับสนุนต่อกลยุทธ์ที่จะเกิดขึ้น มุ่งหมายสิ่งหนึ่งสิ่งใดที่ชัดเจน	(5)	
3.7 จุดยืนทางยุทธศาสตร์ (Positioning)	ความมุ่งมั่นอันแน่วแน่ในการวางแผนพัฒนาท้องถิ่น เพื่อให้บรรลุวิสัยทัศน์ขององค์กรปกครองส่วนท้องถิ่น ซึ่งเกิดจากศักยภาพของพื้นที่จริง ที่จะนำไปสู่ผลสำเร็จทางยุทธศาสตร์	(5)	
3.8 แผนงาน	แผนงานหรือจุดมุ่งหมายเพื่อการพัฒนาในอนาคต กำหนดจุดมุ่งหมายในเรื่องใดเรื่องหนึ่งหรือแผนงานที่เกิดจากเป้าประสงค์ ตัวชี้วัด ค่าเป้าหมาย กลยุทธ์ จุดยืนทางยุทธศาสตร์ขององค์กรปกครองส่วนท้องถิ่นที่มีความชัดเจน นำไปสู่การทำโครงการพัฒนาท้องถิ่นในแผนพัฒนาท้องถิ่น โดยระบุแผนงานและความเชื่อมโยงดังกล่าว	(5)	
3.9 ความเชื่อมโยงของยุทธศาสตร์ในภาพรวม	ความเชื่อมโยงองค์รวมที่นำไปสู่การพัฒนาท้องถิ่นที่เกิดผลผลิต/โครงการจากแผนยุทธศาสตร์ชาติ 20 ปี แผนพัฒนาเศรษฐกิจและสังคมแห่งชาติ ฉบับที่ 12 Thailand 4.0 แผนพัฒนาภาค/แผนพัฒนากลุ่มจังหวัด /แผนพัฒนาจังหวัดยุทธศาสตร์การพัฒนาขององค์กรปกครองส่วนท้องถิ่นในเขตจังหวัด และยุทธศาสตร์ขององค์กรปกครองส่วนท้องถิ่น	(5)	
รวมคะแนน		100	

4.2 การติดตาม...

แผนพัฒนาท้องถิ่น (พ.ศ.2561-2565)
องค์การบริหารส่วนตำบลน้ำจืดน้อย

4.2 การติดตามและประเมินผลโครงการขององค์กรปกครองส่วนท้องถิ่น

ในการจัดทำแผนพัฒนาท้องถิ่น (พ.ศ. 2561 – 2565) ขององค์กรปกครองส่วนท้องถิ่น จะต้องมีการติดตามและประเมินผลโครงการขององค์กรปกครองส่วนท้องถิ่นเพื่อความสอดคล้องแผนพัฒนาท้องถิ่นตามระเบียบกระทรวงมหาดไทย ว่าด้วยการจัดทำแผนขององค์กรปกครองส่วนท้องถิ่น พ.ศ. 2548 และที่แก้ไขเพิ่มเติมถึง (ฉบับที่ 3) พ.ศ. 2561 โดยคณะกรรมการติดตามและประเมินผลแผนพัฒนาท้องถิ่น จะต้องดำเนินการให้คะแนนตามเกณฑ์ที่กำหนดไว้ ซึ่งเป็นส่วนหนึ่งของการติดตามและประเมินผลแผนพัฒนา โดยดำเนินการให้แล้วเสร็จภายในหกสิบวัน นับแต่วันที่ประกาศใช้งบประมาณรายจ่าย รายละเอียดแนวทางการพิจารณาตามหนังสือกระทรวงมหาดไทย ด่วนที่สุด ที่ มท 0810.3/ว 2931 ลงวันที่ 15 พฤษภาคม 2562 เรื่อง ชักซ้อมแนวทางการทบทวนแผนพัฒนาท้องถิ่น (พ.ศ. 2561 – 2565) ขององค์กรปกครองส่วนท้องถิ่น ดังนี้

แนวทางการพิจารณาการติดตามและประเมินผลโครงการ
เพื่อความสอดคล้องแผนพัฒนาท้องถิ่น (พ.ศ. 2561 – 2565) ขององค์กรปกครองส่วนท้องถิ่น

ประเด็นการพิจารณา	คะแนน
1. การสรุปสถานการณ์การพิจารณา	10
2. การประเมินผลการนำแผนพัฒนาท้องถิ่นสี่ปีไปปฏิบัติในเชิงปริมาณ	10
3. การประเมินผลการนำแผนพัฒนาท้องถิ่นสี่ปีไปปฏิบัติในเชิงคุณภาพ	10
4. แผนงานและยุทธศาสตร์การพิจารณา	10
5. โครงการพัฒนา ประกอบด้วย	60
5.1 ความชัดเจนของชื่อโครงการ	(5)
5.2 กำหนดวัตถุประสงค์สอดคล้องกับโครงการ	(5)
5.3 เป้าหมาย (ผลผลิตของโครงการ) มีความชัดเจนนำไปสู่การตั้งงบประมาณได้ถูกต้อง	(5)
5.4 โครงการมีความสอดคล้องกับแผนยุทธศาสตร์ชาติ 20 ปี	(5)
5.5 เป้าหมาย (ผลผลิตของโครงการ) มีความสอดคล้องกับแผนพัฒนาเศรษฐกิจและสังคมแห่งชาติ	(5)
5.6 โครงการมีความสอดคล้องกับ Thailand 4.0	(5)
5.7 โครงการสอดคล้องกับยุทธศาสตร์จังหวัด	(5)
5.8 โครงการแก้ไขปัญหาความยากจนหรือการเสริมสร้างให้ประเทศชาติมั่นคง มั่งคั่ง ยั่งยืน ภายใต้หลักประชารัฐ	(5)
5.9 งบประมาณ มีความสอดคล้องกับเป้าหมาย (ผลผลิตของโครงการ)	(5)
5.10 มีการประมาณการราคาถูกต้องตามหลักวิธีการงบประมาณ	(5)
5.11 มีการกำหนดตัวชี้วัด (KPI) และสอดคล้องกับวัตถุประสงค์และผลคาดว่าจะได้รับ	(5)
5.12 ผลที่คาดว่าจะได้รับ สอดคล้องกับวัตถุประสงค์	(5)
รวมคะแนน	100

แนวทาง...

แผนพัฒนาท้องถิ่น (พ.ศ.2561-2565)
องค์การบริหารส่วนตำบลน้ำจืดน้อย

แนวทางเบื้องต้นในการให้คะแนนแนวทางการพิจารณาการติดตามและประเมินผลโครงการ
เพื่อความสอดคล้องแผนพัฒนาท้องถิ่น (พ.ศ. 2561 – 2565) ขององค์กรปกครองส่วนท้องถิ่น

ประเด็น การพิจารณา	รายละเอียดหลักเกณฑ์	คะแนน เต็ม	คะแนนที่ ได้
1. การสรุป สถานการณ์การ พัฒนา	เป็นการวิเคราะห์กรอบการจัดทำยุทธศาสตร์ขององค์กรปกครองส่วนท้องถิ่น (ใช้การวิเคราะห์ SWOT Analysis/Demand (Demand Analysis)/Global Demand และ Trend ปัจจัยและสถานการณ์การเปลี่ยนแปลงที่มีผลต่อการ พัฒนา อย่างน้อยต้องประกอบด้วยวิเคราะห์ศักยภาพด้านเศรษฐกิจ, ด้านสังคม, ด้านทรัพยากรธรรมชาติและสิ่งแวดล้อม)	10	
2. การประเมินผล การนำแผนพัฒนา ท้องถิ่นสี่ปีไป ปฏิบัติในเชิง ปริมาณ	1) การควบคุมที่มีตัวเลขต่างๆ เพื่อนำมาใช้วัดผลในเชิงปริมาณ เช่น การวัด จำนวนโครงการ กิจกรรม งานต่างๆ ก็คือผลผลิตนั่นเองว่าเป็นไปตามที่ ตั้งเป้าหมายเอาไว้หรือไม่จำนวนที่ดำเนินการจริงตามที่กำหนดไว้เท่าไร จำนวนที่ไม่สามารถดำเนินการได้มีจำนวนเท่าไร สามารถอธิบายได้ตาม หลักประสิทธิภาพ (Efficiency) ของการพัฒนาท้องถิ่นตามอำนาจหน้าที่ที่ได้ กำหนดไว้ 2) วิเคราะห์ผลกระทบ/สิ่งที่กระทบ (Impact) โครงการที่ดำเนินการในเชิง ปริมาณ (Qualitative)	10	
3. การประเมินผล การนำแผนพัฒนา ท้องถิ่นสี่ปีไป ปฏิบัติในเชิง คุณภาพ	1) การประเมินประสิทธิผลของแผนพัฒนาในเชิงคุณภาพคือการนำเอา เทคนิคฯ มาใช้เพื่อวัดค่าภารกิจ โครงการ กิจกรรม งานต่างๆ ที่ดำเนินการใน พื้นที่นั้นๆ ตรงต่อความต้องการของประชาชนหรือไม่และเป็นไปตามอำนาจ หน้าที่หรือไม่ ประชาชนพึงพอใจหรือไม่ สิ่งของ วัสดุ ครุภัณฑ์ การ ดำเนินการต่างๆ มีสภาพหรือลักษณะถูกต้อง คงทน ถาวร สามารถใช้ได้ ตามวัตถุประสงค์หรือไม่ ซึ่งเป็นไปตามหลักประสิทธิผล (Effectiveness) ผล การปฏิบัติราชการตามที่บรรลุวัตถุประสงค์ และเป้าหมายของแผนปฏิบัติ ราชการตามที่ได้รับงบประมาณมาดำเนินการ รวมถึงสามารถเทียบเคียงกับ ส่วนราชการหรือหน่วยงาน 2) วิเคราะห์ผลกระทบ/สิ่งที่กระทบ (Impact) โครงการที่ดำเนินการในเชิง คุณภาพ (Qualitative)	10	
4. แผนงานและ ยุทธศาสตร์การ พัฒนา	1) วิเคราะห์แผนงาน งาน ที่เกิดจากด้านต่างๆ มีความสอดคล้องกับ ยุทธศาสตร์ขององค์กรปกครองส่วนท้องถิ่นในมิติต่างๆ จนนำไปสู่การจัดทำ โครงการพัฒนาท้องถิ่นโดยใช้ SWOT Analysis/Demand (Demand Analysis)/Global Demand/ Trend หรือหลักการบูรณาการ (Integration) กับองค์กรปกครองส่วน ท้องถิ่นที่มีพื้นที่ติดต่อกัน 2) วิเคราะห์แผนงาน งาน ที่เกิดจากด้านต่างๆ ที่สอดคล้องกับการแก้ไข ปัญหาความยากจน หลักประชากรรัฐ	10	

ประเด็น การพิจารณา	รายละเอียดหลักเกณฑ์	คะแนน เต็ม	คะแนน ที่ได้
5. โครงการพัฒนา	ควรประกอบด้วยข้อมูลดังนี้	60	
5.1 ความชัดเจนของ ชื่อโครงการ	เป็นโครงการที่มีวัตถุประสงค์สนองต่อยุทธศาสตร์การพัฒนาขององค์กร ปกครองส่วนท้องถิ่นและดำเนินการเพื่อให้การพัฒนาบรรลุตามวิสัยทัศน์ ขององค์กรปกครองส่วนท้องถิ่นที่กำหนดไว้ ชื่อโครงการมีความชัดเจน มุ่งไปเรื่องใดเรื่องหนึ่ง อ่านแล้วเข้าใจได้ว่าจะพัฒนาอะไรในอนาคต	60 (5)	
5.2 กำหนด วัตถุประสงค์ สอดคล้องกับ โครงการ	มีวัตถุประสงค์ชัดเจน (clear objective) โครงการต้องกำหนด วัตถุประสงค์สอดคล้องกับความเป็นมาของโครงการ สอดคล้องกับ หลักการและเหตุผล วิธีการดำเนินงานต้องสอดคล้องกับวัตถุประสงค์ มี ความเป็นไปได้ชัดเจน มีลักษณะเฉพาะเจาะจง	(5)	
5.3 เป้าหมาย (ผลผลิตของ โครงการ) มีความ ชัดเจนนำไปสู่การตั้ง งบประมาณได้ ถูกต้อง	สภาพที่อยากให้เกิดขึ้นในอนาคตเป็นทิศทางที่ต้องไปให้ถึงเป้าหมายต้อง ชัดเจน สามารถระบุจำนวนเท่าไร กลุ่มเป้าหมายคืออะไร มีผลผลิต อย่างไร กลุ่มเป้าหมาย พื้นที่ดำเนินงาน และระยะเวลาดำเนินงานอธิบาย ให้ชัดเจนว่าโครงการนี้จะทำที่ไหน เริ่มต้นในช่วงเวลาใดและจบลงเมื่อไร ใครคือกลุ่มเป้าหมายของโครงการ หากกลุ่มเป้าหมายมีหลายกลุ่ม ให้ บอกชัดเจนไปว่าใครคือกลุ่มเป้าหมายหลัก ใครคือกลุ่มเป้าหมายรอง	(5)	
5.4 โครงการมีความ สอดคล้องกับแผน ยุทธศาสตร์ 20 ปี	โครงการสอดคล้องกับ (1) ความมั่นคง (2) การสร้างความสามารถในการ แข่งขัน (3) การพัฒนาเสริมสร้างศักยภาพคน (4) การสร้างโอกาสความ เสมอภาคและเท่าเทียมกันทางสังคม (5) การสร้างการเติบโตบนคุณภาพ ชีวิตที่เป็นมิตรต่อสิ่งแวดล้อม (6) การปรับสมดุลและพัฒนาระบบการ บริหารจัดการภาครัฐ เพื่อให้เกิดความมั่นคง มั่งคั่ง ยั่งยืน	(5)	
5.5 เป้าหมาย (ผลผลิตของ โครงการ) มีความ สอดคล้องกับ แผนพัฒนาเศรษฐกิจ และสังคมแห่งชาติ	โครงการมีความสอดคล้องแผนพัฒนาเศรษฐกิจและสังคมแห่งชาติฉบับที่ 12 โดย (1) ยึดหลักปรัชญาเศรษฐกิจพอเพียง (2) ยึดคนเป็นศูนย์กลาง พัฒนา (3) ยึดวิสัยทัศน์ภายใต้ยุทธศาสตร์ชาติ 20 ปี (4) ยึดเป้าหมาย อนาคตประเทศไทย 2579 (5) ยึดหลักการนำไปสู่ปฏิบัติให้เกิดผลสัมฤทธิ์ อย่างจริงจังใน 5 ปีที่ต่อยอดไปสู่ผลสัมฤทธิ์ที่เป็นเป้าหมายระยะยาว ภายใต้แนวทางการพัฒนา (1) การยกระดับศักยภาพการแข่งขันและการ หลุดพ้นกับดักรายได้ปานกลางสู่รายได้สูง (2) การพัฒนาศักยภาพคนตาม ช่วงวัยและการปฏิรูประบบเพื่อสร้างสังคมสูงวัยอย่างมีคุณภาพ (3) การ ลดความเหลื่อมล้ำทางสังคม (4) การรองรับการเชื่อมโยงภูมิภาคและความเป็น เมือง (5) การสร้างความเจริญเติบโตทางเศรษฐกิจและสังคมอย่าง เป็นมิตรกับสิ่งแวดล้อม (6) การบริหารราชการแผ่นดินที่มีประสิทธิภาพ	(5)	

ประเด็น การพิจารณา	รายละเอียดหลักเกณฑ์	คะแนน เต็ม	คะแนน ที่ได้
5.6 โครงการมีความ สอดคล้อง	โครงการมีลักษณะหรือสอดคล้องกับการปรับเปลี่ยนโครงสร้างเศรษฐกิจ ไปสู่ Value-Based Economy หรือเศรษฐกิจที่ขับเคลื่อนด้วยนวัตกรรม ทำน้อย ได้มาก เช่น (1) เปลี่ยนจากการผลิตสินค้า โภคภัณฑ์ไปสู่สินค้า เชิงนวัตกรรม (2) เปลี่ยนจากการขับเคลื่อนประเทศด้วย ภาคอุตสาหกรรม ไปสู่การขับเคลื่อนด้วยเทคโนโลยี ความคิดสร้างสรรค์ และนวัตกรรม (3) เปลี่ยนจากการเน้นภาคการผลิตสินค้าไปสู่การเน้น ภาคบริการมากขึ้น รวมถึงโครงการที่เติมเต็มด้วยวิทยาการ ความคิด สร้างสรรค์ นวัตกรรม วิทยาศาสตร์ เทคโนโลยี และการวิจัยและพัฒนา แล้วต่อยอดความได้เปรียบเชิงเปรียบเทียบ เช่น ด้านการเกษตร เทคโนโลยีชีวภาพ สาธารณสุข วัฒนธรรม ฯลฯ	(5)	5
5.7 โครงการ สอดคล้องกับ ยุทธศาสตร์จังหวัด	โครงการพัฒนาท้องถิ่นมีความสอดคล้องกับห้วงระยะเวลาของ แผนพัฒนาจังหวัดที่ได้กำเนิดขึ้น เพื่อขับเคลื่อนการพัฒนาท้องถิ่นเหมือน หนึ่งการขับเคลื่อนการพัฒนาจังหวัด ซึ่งไม่สามารถแยกส่วนใดส่วนหนึ่ง ออกจากกันได้นอกจากนี้โครงการพัฒนาท้องถิ่นต้องเป็นโครงการ เชื่อมต่อหรือเดินทางไปด้วยกันกับยุทธศาสตร์จังหวัดที่ได้กำหนดขึ้นเป็น ปัจจุบัน	(5)	5
5.8 โครงการแก้ไข ปัญหาความยากจน หรือการเสริมสร้างให้ ประเทศชาติมั่นคง มั่งคั่ง ยั่งยืน ภายใต้ หลักประชารัฐ	เป็นโครงการที่ดำเนินการภายใต้พื้นฐานความพอเพียงที่ประชาชน ดำเนินการเองหรือร่วมดำเนินการ เป็นโครงการต่อยอดและขยายได้ เป็น โครงการที่ประชาชนต้องการเพื่อให้เกิดความยั่งยืน ซึ่งมีลักษณะที่จะให้ ท้องถิ่นมีความมั่นคง มั่งคั่ง ยั่งยืน เป็นท้องถิ่นที่พัฒนาแล้วด้วยการ พัฒนาปรัชญาเศรษฐกิจพอเพียง	(5)	5
5.9 งบประมาณมี ความสอดคล้องกับ เป้าหมาย(ผลผลิต ของโครงการ)	งบประมาณโครงการพัฒนาจะต้องคำนึงถึงหลักสำคัญ 5 ประการในการ จัดทำโครงการได้แก่ (1) ความประหยัด (Economy) (2) ความมี ประสิทธิภาพ (Efficiency) (3) ความมีประสิทธิภาพ (Effectiveness) (4) ความยุติธรรม (Equity) (5) ความโปร่งใส (Transparency)	(5)	5
5.10 มีการประมาณ การราคาถูกต้องตาม หลักวิธีการ งบประมาณ	การประมาณราคาเพื่อการพัฒนาต้องให้สอดคล้องกับโครงการถูกต้อง ตามหลักวิชาการทางช่าง หลักของราคากลาง ราคากลางท้องถิ่น มีความ โปร่งใสในการกำหนดราคาและตรวจสอบในเชิงประจักษ์	(5)	5

ประเด็น การพิจารณา	รายละเอียดหลักเกณฑ์	คะแนน เต็ม	คะแนน ที่ได้
5.11 มีการกำหนด ตัวชี้วัด (KPI) และ สอดคล้องกับ วัตถุประสงค์และผลที่ คาดว่าจะได้รับ	มีการกำหนดตัวชี้วัดผลงาน (Key Performancy Indicator : KPI) ที่ สามารถวัดได้ (measurable) ใช้บอกประสิทธิผล (effectiveness) ใช้บอกประสิทธิภาพ (efficiency) ได้ เช่น การ กำหนดความพึงพอใจ การกำหนดร้อยละ การกำหนดอันเกิดจาก ผลของวัตถุประสงค์ที่เกิดที่สิ่งที่ได้รับ (การคาดการณ์ คาดว่าจะ ได้รับ)	(5)	
5.12 ผลที่คาดว่าจะ ได้รับสอดคล้องกับ วัตถุประสงค์	ผลที่ได้รับเป็นสิ่งที่เกิดขึ้นได้จริงจากการดำเนินการตามโครงการ พัฒนาซึ่งสอดคล้องกับวัตถุประสงค์ที่ตั้งไว้ การได้ผลหรือผลที่ เกิดขึ้นจะต้องเท่ากับวัตถุประสงค์หรือมากกว่าวัตถุประสงค์ ซึ่งการ เขียนวัตถุประสงค์ควรคำนึงถึง (1) มีความเป็นไปได้และมีความ เฉพาะเจาะจง ในการดำเนินงานตามโครงการ (2) วัดและ ประเมินผลดับของความสำเริงได้ (3) ระบุสิ่งที่ต้องการดำเนินงาน อย่างชัดเจนและเฉพาะเจาะจงมากที่สุดและสามารถปฏิบัติได้ (4) เป็นเหตุเป็นผล สอดคล้องกับความเป็นจริง (5) ส่งผลต่อการบ่ง บอกเวลาได้	(5)	
รวมคะแนน		100	

4.3 สรุปผลการพัฒนาท้องถิ่นในภาพรวม

ในการจัดทำแผนพัฒนาท้องถิ่น (พ.ศ. 2561 – 2565) ขององค์กรปกครองส่วนท้องถิ่น ก็เพื่อใช้เป็นเครื่องมือในการพัฒนา เป็นแนวทางในการบริหารพัฒนาท้องถิ่นให้บรรลุตามวัตถุประสงค์และเป้าหมาย เกิดประสิทธิภาพประสิทธิผลสูงสุดในการแก้ไขปัญหาให้กับประชาชน ก่อให้เกิดประโยชน์และสามารถตอบสนองความต้องการพัฒนาของประชาชน โดยพิจารณาบรรจุโครงการในงบประมาณรายจ่ายประจำปี งบประมาณรายจ่ายเพิ่มเติม และงบประมาณจากเงินสะสม โดยจะต้องมีการติดตามและประเมินผลแผนพัฒนาตามระเบียบกระทรวงมหาดไทย ว่าด้วยการจัดทำแผนพัฒนาขององค์กรปกครองส่วนท้องถิ่น พ.ศ. 2548 และที่แก้ไขเพิ่มเติมถึง (ฉบับที่ 3) พ.ศ. 2561 เป็นการสรุปผลในภาพรวมของท้องถิ่น เป็นการติดตามผลการนำยุทธศาสตร์ขององค์กรปกครองส่วนท้องถิ่น ว่าเกิดผลทั้งในเชิงปริมาณ และเชิงคุณภาพ อย่างไร ซึ่งสามารถวัดผลได้ทั้งเชิงสถิติต่างๆ ตาราง กราฟ และการพรรณนา ดังนี้

(1) การวัดผลในเชิงปริมาณ

ตามที่เทศบาลได้ดำเนินการจัดทำแผนพัฒนาขึ้นมาเพื่อใช้เป็นเครื่องมือในการพัฒนาเทศบาลให้บรรลุเป้าหมายที่วางไว้ เกิดประสิทธิภาพประสิทธิผลสูงสุดในการแก้ไขปัญหาให้กับประชาชน ในการจัดทำแผนพัฒนานั้นจะต้องมีการติดตามและประเมินแผนพัฒนา ตามระเบียบกระทรวงมหาดไทย ว่าด้วยการจัดทำแผนขององค์กรปกครองส่วนท้องถิ่น พ.ศ. 2548 หมวด 6 ข้อ 29 และระเบียบกระทรวงมหาดไทย ว่าด้วยการจัดทำแผนขององค์กรปกครองส่วนท้องถิ่น (ฉบับที่ 2) พ.ศ. 2559 ข้อ 13

โดยคณะกรรมการติดตามและประเมินแผนพัฒนาเป็นผู้ดำเนินการติดตามและประเมินผลแผนพัฒนา ซึ่งคณะกรรมการจะต้องดำเนินการกำหนดแนวทาง วิธีการในการติดตามและประเมินผลแผนพัฒนา ดำเนินการติดตามและประเมินผลแผนพัฒนา รายงานผลและเสนอความเห็นซึ่งได้จากการติดตามและประเมินผลแผนพัฒนา ต่อผู้บริหารท้องถิ่น เพื่อให้ผู้บริหารท้องถิ่น

เสนอต่อสภาท้องถิ่น และคณะกรรมการพัฒนาท้องถิ่น พร้อมทั้งประกาศผลการติดตามและประเมินผลแผนพัฒนาให้ประชาชนในท้องถิ่นทราบในที่เปิดเผยภายในสิบห้าวันนับแต่วันรายงานผลและเสนอความเห็นดังกล่าวและต้องปิดประกาศไว้เป็นระยะเวลาไม่น้อยกว่าสามสิบวันโดยอย่างน้อยปีละสองครั้งภายในเดือนเมษายนและภายในเดือนตุลาคมของทุกปี

โดยเครื่องมือที่ใช้ในการติดตามและประเมินผลในเชิงปริมาณ มีดังนี้

แบบที่ 1 การกำกับกับการจัดทำแผนยุทธศาสตร์ขององค์กรปกครองส่วนท้องถิ่น

แบบที่ 2 แบบติดตามผลการดำเนินงานขององค์กรปกครองส่วนท้องถิ่น

แบบที่ 3/1 แบบประเมินผลการดำเนินงานตามแผนยุทธศาสตร์

แบบประเมินคุณภาพของแผนพัฒนา

(แจ้งตามหนังสือกระทรวงมหาดไทย ที่ มท 0810.2/ว 0703 ลงวันที่ 2 กุมภาพันธ์ 2558 เรื่อง แนวทางและหลักเกณฑ์การจัดทำและประสานแผนสามปีขององค์กรปกครองส่วนท้องถิ่น ข้อ 7 การวัดคุณภาพของแผนพัฒนาท้องถิ่น ตามนัยหนังสือกระทรวงมหาดไทย ด่วนที่สุด ที่ มท 0810.2/ว 4830 ลงวันที่ 22 พฤศจิกายน 2556 ให้แล้วเสร็จภายใน 15 วัน นับแต่วันประกาศใช้แผนพัฒนาท้องถิ่น)

การติดตามและประเมินผลด้วยระบบ e-plan (www.dla.go.th)

(2) การวัดผลในเชิงคุณภาพ

การจัดผลเชิงคุณภาพ เทศบาลใช้การสำรวจความพึงพอใจในการวัดผลเชิงคุณภาพโดยภาพรวม โดยได้มีการประเมินความพึงพอใจ ซึ่งการประเมินความพึงพอใจทำให้ทราบถึงผลเชิงคุณภาพในการดำเนินงานของเทศบาลในภาพรวม

โดยเครื่องมือที่ใช้ในการประเมินความพึงพอใจ มีดังนี้

แบบที่ 3/2 แบบประเมินความพึงพอใจต่อผลการดำเนินงานของเทศบาล

แบบที่ 3/3 แบบประเมินความพึงพอใจของประชาชนที่มีต่อการให้บริการ

4. ข้อเสนอแนะในการจัดทำแผนพัฒนาท้องถิ่นในอนาคต

4.1 ผลกระทบนำไปสู่ออนาคต

1. เกิดการพัฒนาพัฒนาที่ล่าช้า เพราะการดำเนินงานต่างๆ ขององค์กรปกครองส่วนท้องถิ่นต้องผ่านกระบวนการหลายขั้นตอน สลับซับซ้อน
2. ประชาชนอาจเกิดความเบื่อหน่ายกับกระบวนการจัดทำแผนที่มีความยุ่งยากมากขึ้น
3. ปัญหาอาจไม่ได้รับการแก้ไขอย่างตรงจุดเพราะข้อจำกัดของระเบียบกฎหมายที่ทำให้ยากและบางเรื่องอาจทำไม่ได้

4.2 ข้อสังเกต ข้อเสนอแนะ ผลจากการพัฒนา

- 1) การจัดทำแผนพัฒนาท้องถิ่นสี่ปีควรพิจารณาใช้แผนยุทธศาสตร์การพัฒนามาเป็นกรอบในการจัดทำแผนพัฒนาท้องถิ่นสี่ปีและให้มีความสอดคล้องกัน
- 2) การจัดทำแผนพัฒนาท้องถิ่นสี่ปีควรพิจารณางบประมาณและคำนึงถึงสถานะการคลังในการพิจารณาโครงการ/กิจกรรม ที่จะบรรจุในแผนพัฒนาท้องถิ่นสี่ปี
- 3) ควรเร่งรัดให้มีการดำเนินโครงการ/กิจกรรม ที่ตั้งในเทศบัญญัติงบประมาณรายจ่ายให้สามารถดำเนินการได้ในปีงบประมาณนั้น
- 4) เทศบาลควรพิจารณาตั้งงบประมาณให้เพียงพอและเหมาะสมกับกับภารกิจแต่ละด้านที่จะต้องดำเนินการ ซึ่งจะช่วยลดปัญหาในการโอนเพิ่ม โอนลด โอนตั้งจ่ายรายการใหม่

4.4 ข้อเสนอแนะในการจัดทำแผนพัฒนาท้องถิ่นใน

(1) ผลกระทบนำไปสู่ออนาคต

(1.1) ปัญหาสาธารณภัยต่างๆ ที่เกิดขึ้นในองค์กรปกครองส่วนท้องถิ่น อันได้แก่ ภัยแล้ง วาตะภัย น้ำท่วม อัคคีภัย ที่เกิดขึ้นและส่งผลกระทบต่อประชาชนในพื้นที่ เกิดความเสียหายทั้งชีวิตและทรัพย์สิน แนวทางการแก้ไข คือพิจารณาวางแผนการดำเนินการป้องกัน ก่อนเกิดเหตุ ระหว่างเกิดเหตุ หลังเกิดเหตุ บรรจุแผนงาน โครงการ กิจกรรม การให้ความช่วยเหลือต่างๆ จัดตั้งศูนย์ช่วยเหลือประชาชนขององค์กรปกครองส่วนท้องถิ่น เพื่อสามารถดำเนินการได้ทันทันที

(1.2) ปัญหาโรคระบาดที่เกิดจากคน เกิดจากสัตว์ ที่ส่งผลอันตราย หรือคร่าต่อชีวิตประชาชน และสัตว์ต่างๆ ในตำบล ซึ่งได้แก่ โรคไข้หวัดใหญ่ ไข้เลือดออก โรคมือ เท้า ปาก ที่เกิดขึ้นกับเด็กๆ โรคพิษสุนัขบ้า แนวทางการแก้ไขปัญหาคือ ฝึกอบรม ประชาสัมพันธ์ รมณรงค์การป้องกัน ลงพื้นที่ระงับการเกิดโรคระบาด การทำลาย การรักษา

(1.3) ปัญหาประชาชนมีรายได้น้อย การศึกษาต่ำ ประชาชนในตำบลยังมีคนรายได้น้อย มีหนี้สินเยอะ ไม่เพียงพอในการดำรงชีวิต ค่าครองชีพสูง แนวทางการแก้ไขปัญหาคือ ให้ความรู้เกี่ยวกับการประกอบอาชีพ สาธิตการประกอบอาชีพ ช่วยเหลือประชาชนซ่อมแซมบ้านคนจน ผู้มีรายได้น้อย ส่งเสริมด้านการศึกษาระดับประถมศึกษา การจัดตั้งศูนย์พัฒนาเด็กเล็ก สนับสนุนกิจกรรมต่างๆ ให้กับเด็กนักเรียน จ้างเด็กนักเรียนในช่วงปิดภาคเรียนเพื่อมีรายได้

(1.4) ปัญหายาเสพติดในตำบล ในพื้นที่ยังไม่พบว่ามีการค้ายาเสพติด และยังไม่พบรายงานว่ามีผู้ติดยาเสพติด แต่เพื่อเป็นการป้องกัน มีแนวทางการป้องกัน โดยการลงพื้นที่ค้นหา การรณรงค์ป้องกัน การให้ความรู้กับประชาชนได้ทราบถึงโทษของยาเสพติด

(1.5) ปัญหาการสัญจรไปมาของประชาชนในตำบล เนื่องจาก ในตำบลด้านโครงสร้างพื้นฐาน เส้นทางคมนาคมบางหมู่บ้านยังเป็น ถนนดิน ถนนลูกรัง ช่วงฤดูฝนถนนลื่น เป็นหลุมเป็นบ่อเกิดปัญหาในการสัญจรไปมาของประชาชน เสี่ยงต่อการเกิดอุบัติเหตุ การคมนาคมล่าช้า แนวทางการแก้ไข จัดทำแผนงาน โครงการก่อสร้างถนนในเส้นทางสำคัญ พิจารณาเสนอสนับสนุนจากหน่วยงานอื่น

(2) ข้อสังเกต ข้อเสนอแนะ ผลจากการพัฒนา

(2.1) ข้อสังเกต จากการสำรวจข้อมูล การลงพื้นที่ในตำบล จะเห็นว่าประชาชนยังมีปัญหาที่จะต้องดำเนินการแก้ไขอยู่มาก ดังนี้ ด้านการศึกษา สาธารณสุข ความมั่นคงปลอดภัยในชีวิตและทรัพย์สิน การศาสนา ศิลปวัฒนธรรม ประเพณี กีฬา สถานที่ผ่อนหย่อนใจ สวัสดิการสังคม การเกษตร เศรษฐกิจ อุตสาหกรรม การพัฒนาอาชีพ เส้นทางคมนาคมขนส่ง/ไฟฟ้า/ แหล่งน้ำเพื่ออุปโภค - บริโภค ด้านทรัพยากรและสิ่งแวดล้อม ขยะมูลฝอยและสิ่งปฏิกูล จากปัญหาด้านต่างๆ ประชาชนไม่สามารถแก้ไขปัญหาเองได้จึงต้องเสนอให้องค์กรปกครองส่วนท้องถิ่นแก้ไข ทำให้มีการเสนอโครงการเข้ามาเป็นจำนวนมาก ซึ่งงบประมาณขององค์กรปกครองส่วนท้องถิ่นนั้นมีจำกัดไม่เพียงพอต่อการจัดการได้

(2.2) ข้อเสนอแนะ จากข้อสังเกตดังกล่าว มีข้อเสนอแนะในการแก้ไขปัญหาต่างๆ ดังนี้ ปัญหาต่างๆ ที่ถูกเสนอมายังองค์กรปกครองส่วนท้องถิ่น นั้น ควรนำมาพิจารณาจัดลำดับความสำคัญโดยประชาคมท้องถิ่น ซึ่งมีหลายภาคส่วน ประกอบไปด้วย คณะกรรมการพัฒนาขององค์กรปกครองส่วนท้องถิ่น สมาชิกสภาท้องถิ่น ผู้นำหมู่บ้าน ตัวแทนส่วนราชการ รัฐวิสาหกิจ หน่วยงานที่เกี่ยวข้อง ประชาชนทั่วไป ร่วมกันพิจารณาจัดลำดับความสำคัญของโครงการ และพิจารณาบรรจุเข้าแผนพัฒนาท้องถิ่นต่อไป กรณีโครงการที่เกินศักยภาพก็ให้องค์กรปกครองส่วนท้องถิ่นเสนอขอรับการสนับสนุนจากหน่วยงานอื่น

(2.3) ผลจากการพัฒนา จากการพัฒนาที่ผ่านมาพบว่าองค์กรปกครองส่วนท้องถิ่นได้แก้ไขปัญหาให้กับประชาชนได้ในหลายเรื่อง และครอบคลุมทุกด้าน มีผลการประเมินอยู่ในเกณฑ์ที่ดี ประชาชนมีความพึงพอใจ แต่ก็ยังมีปัญหาที่จะต้องแก้ไขต่อไป ไม่ว่าจะเป็นด้านสิ่งแวดล้อมที่ยังมีการเผาหญ้า อ้อย ตอข้าว ในช่วงเวลาเก็บเกี่ยว การเลี้ยงสัตว์ วัว ควาย หมู ที่ส่งกลิ่นเหม็นรำคาญ การพนันที่ยังมีในพื้นที่ เส้นทางคมนาคมยังไม่ครบ ผลการพัฒนาขององค์กรปกครองส่วนท้องถิ่นในปีที่ผ่านมา สรุปได้ดังนี้

ลำดับ	ชื่อโครงการ	งบประมาณ	จำนวนเงินที่ตั้ง	จำนวนเงินที่เบิกจ่าย
1	โครงการก่อสร้างคูระบายน้ำ ค.ส.ล. ช.ปากช่อง หมู่ที่ 4	เงินรายได้	254,000.00	247,800.00
2	โครงการก่อสร้างถนน ค.ส.ล. ช.พัฒนา 9 บ้านยายเข้ม หมู่ที่ 2 เชื่อมถนนเพชรเกษม หมู่ที่ 3 บ้านน้ำจืดน้อย	เงินรายได้	344,900.00	379,500.00
3	โครงการก่อสร้างถนน ค.ส.ล. ช.ตาผวน หมู่ที่ 1 บ้านน้ำจืดน้อย	เงินรายได้	380,800.00	379,500.00
4	โครงการก่อสร้างถนน ค.ส.ล. ซอยประปา -2 หมู่ที่ 1 บ้านน้ำ จืดน้อย	เงินรายได้	139,400.00	138,500.00
5	โครงการก่อสร้างถนน ค.ส.ล. ซอยบ้านคุณวิมล หมู่ที่ 2 บ้านน้ำ จืดน้อย	เงินรายได้	190,800.00	190,500.00
6	โครงการก่อสร้างถนน ค.ส.ล. ซอยน้ำจืดน้อยพัฒนา 7 เชื่อมต่อ ระหว่าง หมู่ที่ 2 และหมู่ที่ 3 บ้านน้ำจืดน้อย	เงินรายได้	399,400.00	398,000.00
7	โครงการก่อสร้างถนน ค.ส.ล. ซอยเลียบบางรถไฟสายเก่า-ศาลา หมู่ที่ 1 บ้านน้ำจืดน้อย	เงินรายได้	340,400.00	338,800.00
8	โครงการก่อสร้างถนนหินคลุก ช.ลงนา หมู่ที่ 3	เงินรายได้	196,000.00	194,800.00
9	โครงการก่อสร้างถนนหินคลุก ช.หน้า อบต.น้ำจืดน้อย เชื่อม ช. ชมทุ่ง หมู่ที่ 6	เงินรายได้	326,000.00	324,700.00
10	โครงการก่อสร้างปรับปรุงห้องน้ำที่ทำการ อบต.น้ำจืดน้อย หมู่ ที่ 6	เงินรายได้	226,000.00	224,800.00
11	โครงการก่อสร้างถนน ค.ส.ล.ช.เลียบบางรถไฟสายเก่า-ศาลา หมู่ที่ 1 (เชื่อมถนนรถไฟ) บ้านน้ำจืดน้อย	เงินรายได้	291,600.00	290,300.00
12	โครงการบุกเบิกถนนดินภายในหมู่บ้าน หมู่ที่ 3 หมู่ที่ 6 ช.ลงนา	เงินรายได้	599,000.00	479,000.00
13	โครงการร่วมใจป้องกันโรคเอดส์	งบประมาณ	20,000.00	7,775.00
14	พัฒนาศักยภาพอาสาสมัครสาธารณสุข	งบประมาณ	45,000.00	-
15	ค่าใช้จ่ายช่วยเหลือผู้ยากไร้หรือผู้ด้อยโอกาส	งบประมาณ	10,000.00	10,000.00
16	โครงการคนไทย ใจอาสา	งบประมาณ	15,000.00	-
17	โครงการป้องกันและแก้ไขปัญหาเสพติด	งบประมาณ	20,000.00	-
18	โครงการจัดเวทีประชาคม อบต.น้ำจืดน้อย	งบประมาณ	15,000.00	-
19	โครงการป้องกันและแก้ไขปัญหาการตั้งครรภ์ไม่พร้อมในวัยรุ่น	งบประมาณ	20,000.00	-
20	โครงการเศรษฐกิจพอเพียง	งบประมาณ	20,000.00	-
21	โครงการส่งเสริมคุณภาพชีวิตผู้สูงอายุ ผู้พิการ และผู้ป่วยเอดส์	งบประมาณ	30,000.00	6,500.00
22	ก่อสร้างอาคารป้อมยามหมู่บ้านพร้อมห้องน้ำและไฟฟ้าแสง สว่าง หมู่ที่ 5 บ้านน้ำแดง	งบประมาณ	177,500.00	176,800.00
23	เบี้ยยังชีพผู้สูงอายุ	งบประมาณ	3,900,000.00	3,771,800.00
24	เบี้ยยังชีพผู้พิการ	งบประมาณ	864,000.00	660,800.00

ลำดับ	ชื่อโครงการ	งบประมาณ	จำนวนเงินที่ตั้ง	จำนวนเงินที่เบิกจ่าย
25	เบี้ยยังชีพผู้ป่วยเอดส์	งบประมาณ	60,000.00	47,500.00
26	เงินสำรองจ่าย	งบประมาณ	169,305.00	10,660.00
27	โครงการ อบต. เคลื่อนที่	งบประมาณ	15,000.00	-
28	ค่าใช้จ่ายในการจัดทำแผนชุมชน	งบประมาณ	12,000.00	-
29	โครงการช่วยเหลือประชาชนผู้ประสบภัยพิบัติ	งบประมาณ	50,000.00	-
30	โครงการฝึกอบรมการป้องกันและระงับอัคคีภัยให้กับสถานศึกษา	งบประมาณ	20,000.00	19,250.00
31	ครุภัณฑ์ดับเพลิง	งบประมาณ	50,000.00	22,000.00
32	โครงการเข้าร่วมประเพณีการแข่งขันเรือยาว ประจำปี 2561	งบประมาณ	200,000.00	-
33	โครงการแข่งขันกีฬาฟุตบอลต้านยาเสพติด ประจำปี 2561	งบประมาณ	30,000.00	-
34	โครงการตักบาตรเนื่องในเทศกาลขึ้นปีใหม่	งบประมาณ	5,000.00	720.00
35	โครงการวันสงกรานต์และวันผู้สูงอายุ	งบประมาณ	50,000.00	10,900.00
36	โครงการสืบสานประเพณีแห่เทียนเข้าพรรษา	งบประมาณ	5,000.00	2,500.00
37	โครงการอันเนื่องมาจากพระราชดำริของพระบาทสมเด็จพระเจ้าอยู่หัวและพระราชเสาวนีย์ของสมเด็จพระนางเจ้าฯ พระบรมราชินีนาถ	งบประมาณ	20,000.00	-
38	โครงการปฐมนิเทศน์เด็กเล็กและผู้ปกครอง ศพต. อบต.น้ำจืดน้อย	งบประมาณ	5,000.00	-
39	โครงการวันเด็กแห่งชาติ ประจำปี 2561	งบประมาณ	10,000.00	6,500.00
40	โครงการอุดหนุนอาหารกลางวันโรงเรียนบ้านน้ำแดง	งบประมาณ	727,000.00	710,464.00
41	ค่าอาหารเสริม (นม)	งบประมาณ	335,400.00	172,202.40
42	วัสดุการศึกษา	งบประมาณ	54,000.00	51,000.00
43	โครงการเศรษฐกิจพอเพียง	งบประมาณ	10,000.00	-
44	โครงการปลูกต้นไม้เฉลิมพระเกียรติฯ	งบประมาณ	10,000.00	-
45	โครงการรณรงค์กำจัดขยะ รักษาสิ่งแวดล้อม	งบประมาณ	10,000.00	-
46	โครงการฝึกอบรมคุณธรรมจริยธรรม	งบประมาณ	20,000.00	8,900.00
47	วัสดุ	งบประมาณ	1,005,100.00	553,913.60
48	ครุภัณฑ์	งบประมาณ	343,900.00	171,900.00
49	ค่าใช้จ่ายในการเข้ารับฝึกอบรมคณะผู้บริหาร ส.อบต. พนักงานส่วนตำบลและพนักงานจ้าง	งบประมาณ	260,000.00	334,583.00
50	รายจ่ายให้ได้มาซึ่งบริการ	งบประมาณ	302,000.00	255,987.00
51	ค่าสาธารณูปโภค	งบประมาณ	250,000.00	164,656.11
52	ค่าวัสดุเชื้อเพลิงและหล่อลื่น	งบประมาณ	300,000.00	109,225.00

ลำดับ	ชื่อโครงการ	งบประมาณ	จำนวนเงินที่ตั้ง	จำนวนเงินที่เบิกจ่าย
53	รายจ่ายเพื่อบำรุงรักษาซ่อมแซมทรัพย์สิน	งบประมาณ	120,000.00	169,722.68
54	ค่าใช้จ่ายในการบริหารจัดการที่ดินสาธารณะประโยชน์	งบประมาณ	10,000.00	20,280.00
55	ค่าตอบแทนผู้ปฏิบัติราชการอันเป็นประโยชน์แก่ อปท.	งบประมาณ	267,286.00	27,500.00
56	เงินสมทบกองทุนบำเหน็จบำนาญข้าราชการส่วนท้องถิ่น (ก.บ.ท.)	งบประมาณ	135,815.00	135,815.00
57	เงินสมทบกองทุนประกันสังคม	งบประมาณ	95,000.00	81,987.00
58	การบริหารงานบุคคล	งบประมาณ	7,409,080.00	6,955,973.00
59	การบริหารงานทั่วไป	งบประมาณ	309,000.00	48,390.00